ESBJERG AVIS

Vestkysten

28. Aargang. | Onsdag den 2. Maj 1945 | Nr. 100

Svensk Røde Kors har ført 15.000 internerede Personer fra Tyskland

Grev Folke Bernadotte fortæller om sine Forhandlinger med Himmler

Af de 15.000 er 7-8000 Danskere og Nordmænd

Chefen for det svenske Røde Kors og Vicepræsident i Internationalt Røde Kors, Grev Folke Bernadotte, fotograferet, da han forlod d'Angleterre

STOCKHOLM, Tirsdag. (RB).

Grev Folke Bernadotte kom i Gaar Formiddag tilbage til Stockholm med Ruteflyvemaskinen fra Malmø. Ogsaa den svenske Diplomatdelegation vendte tilbage fra København i Gaar Morges.

Ved en Pressesammenkomst i Gaar Eftermiddag i Stockholm gav Grev Bernadotte en Oversigt over den store svenske Røde Kors-Aktion i Tyskland og Danmark og oplyste ,at den beregnes at være gennemført Fredag eller Lørdag. Den vil da have omfattet ikke mindre end omkring 15,000 Personer, som skal føres til Sverige.

Forhandlingerne med Himmler

Greve Bernadotte begyndte med en udførlig Redegørelse for Røde Kors' Hjælpeaktion. I November forrige Aar tilbød Røde Kors at hjælpe Svenskerne i Tyskland at blive transporterede hjem, og en Kolonne blev afsendt i Februar.

Bernadottes Forslag var, at Røde Kors skulde arbejde i de Lejre, hvor der fandtes Danske og Nordmænd.

Neuengamme Samlingslejr

Himmler gik ind herpaa, ligesom paa, at de internerede skulde føres sammen i Koncentrationslejren Neuengamme ved Hamborg. Dette var jo glædeligt, fordi det gav større Udsigter for Hjemmetransport til Danmark.

Da Tysklands Transportmidler var meget anstrengte, erklærede man fra svensk Side sig rede til at organisere Transporterne. I Marts organiseredes et frivilligt Detachement paa 75 Busser og Biler, som under Oberst Gottfried Bjørcks Ledelse afgik til Tyskland.

Fangerne i Uranienburg blev først ført bort

Evakueringsarbejdet begyndte straks i Koncentrationslejren Uranienborg, 7 Mil Nord for Berlin. Detachementets Basis blev Friedrichsruhe. Transporterne gik i Begyndelsen uden større Forstyrrelser — den allierede Lavflyvning var endnu ikke blevet saa intensiv som senere. Spørgsmaalet opstod snart om at udstrække Redningsarbejdet til ogsaa andre Fangekategorier, især Tugthusfanger, af hvilke der fandtes omkring 6000 af skandinavisk Herkomst.

Efter en Del Forhandlinger, gik man fra tysk Side ind herpaa. Endvidere kunde det overvejes, om der kunde gives Tilladelse til at føre dem til Danmark, hvilket snart blev bevilget.

Neuengammes Evakuering

For en halv Snes Dage siden ansaas Tiden til at være inde for Neuengammes Evakuering, udtalte Grev Bernadotte. — Jeg traf Himmler, som da gik ind paa, at de internerede blev ført til Sverige.

Jeg mødtes med Himmler, som ved denne Lejlighed gik med til, at de internerede blev overført til Sverige i Tilfælde af Krigshandlinger i Danmark.

— Jeg spurgte ham ogsaa, om en Del Kvinder i Koncentrationslejren i Rawensbrück kunde blive evakueret, hvilket han gik med til. Der var i Forvejen givet Tilladelse til at føre skandinaviske Kvinder samt Jøder og Syge til Sverige. Kvinderne i Ravensbrück blev hentet, netop da man var i Færd med at rømme Lejren. Nu er en stor Del af Kvinderne i Sverige eller vil komme dertil i de nærmeste Dage.

Grev Folkes sidste Møde med Himmler

Grev Folke fortæller videre, at de svenske Røde Kors-Omnibusser har kørt gennemsnitlig ikke mindre end 1500 svenske Mil. De har hentet 7500—8000 Danskere og Nordmænd, og ialt vil ca. 7200 Kvinder blive ført til Sverige. Det bliver altsaa ialt ca. 15,000 Personer.

Da jeg sidst mødtes med Himmler, for 10 Dage siden, gik han med til, at alle maatte komme til Sverige. Hovedparten ventes i Løbet af Tirsdagen til Malmø, og paa Fredag eller senest Lørdag beregnes hele Aktionen at være afsluttet. (TT).

Grev Bernadottes Forhandlinger

KØBENHAVN, Onsdag.
(Fra vor egen Redaktion).

Greve Folke Bernadotte afsluttede i Løbet af Mandagen de vigtige Forhandlinger, der havde ført ham til Tyskland og Danmark, og som er blevet omfattet med stor Spænding.

Om Forhandlingernes Formaal og Emne bevarer man den største Hemmelighedsfuldhed, men at de har været af international Rækkevidde er hævet over enhver Tvivl. Ifølge Meldinger, der i Gaar indløb hertil fra Stockholm, skal Greve Bernadotte have givet Udtryk for sin Tilfredshed med deres Forløb, idet han beskrev dem som „vellykkede". Det skulde ifølge disse Meddelelser ikke være nødvendigt for ham at foretage yderligere Rejser mellem Sverige, Danmark og Tyskland.

Hitler faldet

Storadmiral Dönitz udnævnt til hans Efterfølger

Hamborg, Tirsdag (RB)

I den tyske Radio meddeltes Kl. 22,25, at Rigskansler Adolf Hitler i Eftermiddag var faldet, og at Storadmiral Dönitz af Adolf Hitler var udnævnt til hans Efterfølger.

Storadmiralens Tale til det tyske Folk

HAMBORG, Onsdag (RB)

Den tyske Fører, Storadmiral Dönitz holdt i Aftes i Radioen en Tale, hvori det hed:

Tyske Mænd og Kvinder. Soldater i den tyske Værnemagt. Vor Fører, Adolf Hitler er faldet. I rette Tid havde han erkendt den frygtelige Fare ved Bolshevismen. Hans Liv var et eneste Arbejde for Tyskland. Hans Kamp mod Bolshevismen gjaldt hele Europa og hele Kulturverdenen.

Føreren har bestemt mig til sin Efterfølger. I Bevidsthed om dette Ansvar overtager jeg Ledelsen af det tyske Folk i den skæbnetunge Time. Det er min første Opgave ved Tilintetgørelsen af den fremtrængende Fjende at redde Tyskland. Kun for dette Maal gaar den militære Kamp videre. Saa vidt og saa længe til Opnaaelsen af dette Maal hindres af Briterne og Amerikanerne, vil vi være nødsaget til fortsat at forsvare os og kæmpe videre.

Englændern og Amerikanerne fører ikke Krigen for Folkenes Skyld, men for at udbrede Bolshevismen over Europa. Hvad det tyske Folk har fuldført og taalt i Hjemmet, er enestaaende.

Jeg vil i denne Nødens Time bestræbe mig for, saavidt det staar i min Magt at skaffe vore tapre Kvinder, Mænd og Børn de daglige Levnedsmidler. Jeg behøver jeres Hjælp dertil. Giv mig jeres Tillid, for jeres Liv er jo mit Liv. Opretholdt Tilliden og Disciplinen. Gør hver af jer sin Pligt paa sin Plads. Kun da vil vi i den kommende Tid kunne forsvare hver enkelt og opholde og forhindre Sammenbruddet. Naar vi gør, hvad der staar i vor Magt, vil Vorherre efter saa mange Lidelser og Ofre ikke forlade os.

En Dagsbefaling fra den nye Fører

HAMBORG, Onsdag (RB)

Den. tyske Fører, Storadmiral Dönitz, har udstedt følgende Dagsbefaling til den tyske Hær:

Mine Kammerater!

Føreren er faldet. Tro mod sin store Idé og for at frelse Europas Folk for Bolshevismen har han sat sit Liv paa Spil og har faaet en heltemodig Død. Den største Helt i Tysklands Historie er borte. I dyb Ærbødighed og Sorg sænker vi vore Faner for ham.

Jeg kræver Disciplin og Lydighed. Kun ved, at mine Ordrer bliver udført uden Tilbageholdenhed kan Kaos og Tilintetgørelse undgaas. Den, der nu viger tilbage for sin Pligt, er en Kujon og en Forræder, der bringer Død og Trældom over tyske Kvinder og Børn. Den Troskabsed, I har svoret til Føreren, skylder hver enkelt af jer nu mig som den Efterfølger, Føreren har udpeget.

Soldater! Gør jer Pligt. Selve vort Folks Liv staar paa Spil.

Storadmiral Dönitz

KØBENHAVN, Onsdag (RB)

Storadmiral Karl Dönitz er født i 1891. Han indtraadte i den tyske Marine i 1910 og forrettede under hele den første Verdenskrig Tjeneste ved U-Baadsvæsenet, de sidste Aar som Chef for en U-Baad. Efter Verdenskrigen virkede han en Aarrække i Torpedobaadsflotillerne, men efter Genrustningen blev han i 1935 Chef for den første nye U-Baads-Flotille og kort derefter Chef for det samlede tyske Undervandsbaadsvaaben. Ved Krigens Udbrud udnævntes han til Kontreadmiral, 1940 til Viceadmiral og 1942 til Admiral. Den 30. Januar 1943 afløste han Storadmiral Raeder som Overstkommanderende for den tyske Flaade og blev samtidig udnævnt til Storadmiral.

Hitler døde i Rigskancelliet

Dramatiske Begivenheder har udspillet sig i en Bunkers dybt under Jorden

BERLIN, Onsdag (INT)

Utallige vil de Myter være, der i Løbet af den kommende Tid vil opstaa om Adolf Hitlers Død — om muligt endnu talrigere end de Myter, der især i de sidste Aar har været om hans Liv — men sandsynligvis vil ingen af disse Myter i dramatisk Henseende naa op ved Siden af den nøgne Virkelighed, der har udspillet sig i en Bunker dybt under Jorden i det brændende, sønderskudte og kæmpende Berlin. Ingen vil nogensinde erfare, om Adolf Hitler døde i Ensomhed, om en Granat trængte indenfor det tyske Hovedkvarter under Rigskancelliet, der i to Døgn laa under det voldsomste Artilleri- og Luftbombardement, før Russerne trængte frem til det, eller om han fandt Døden omgivet af sin Livgarde.

Et Rygte vil i alle Tilfælde, som altid i saadanne Tilfælde endnu i mange Aar finde Jordbund i Europa, Rygtet: Adolf Hitler er ikke død! Men enhver, der kender Fysiologi, vil for længst have indset Umuligheden af, at han skulde kunne leve videre i et splittet, ødelagt, sønderskudt Tyskland, og for ethvert Menneske, der har fulgt Berlins Skæbnekamp, har det længe været klart, at Adolf Hitler ønskede at følge sin Hovedstad i Døden.

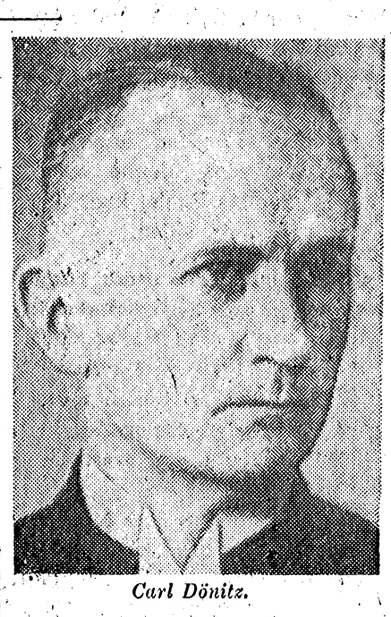

Carl Dönitz.

Adolf Hitler.

Hitler allerede begravet?

HAMBORG, Onsdag. (INT).

Hvor og hvornaar Adolf Hitler vil blive begravet, eller om det allerede er sket midt i det blodige Slag i hans sønderskudte Hovedstad, er der endnu ikke givet nogen Oplysning om. Sandsynligheden taler for, at han allerede hviler midt blandt de Tusinder, som har fulgt ham i Døden under Forsvaret af den tyske Hovedstad.

Den tyske Værnemagtsberetning

Førerhovedkvarteret, Tirsdag (RB).

Værnemagtens Overkommando meddeler:

I Berlins Bykerne forsvarer den tapre Besætning, fylket om vor Fører, sig paa et ganske overordentlig snævert Omraade mod den bolshevikiske Overmagt. I sværeste fjendtlig Artilleriild og under stadige Luftangreb vedvarer den heroiske Kamp.

Syd for Rigshovedstaden har Styrker af vor 9. Arme faaet Forbindelse med Hovedstyrkerne og staar med disse paa Linien Niemegk—Beelitzt—Werder i haardt Forsvar mod Sovjetrusserne, der løber Storm uden Pause. Ogsaa mellem Rathenow og Fehrbellin hævder vore Tropper sig mod stærke fjendtlige Angreb.

I Mecklenburg er Bolshevikernes Hovedstød rettet mod Omraadet mellem Müritz og Demmin. Her er der heftige Kampe i Gang med de sovjetrussiske Styrker, som trænger længere frem. Dele af Modstanderens Styrker drejede af mod Nordøst og forsøgte forgæves at sætte over Peene-Snævringen Øst for Anklam. Nord herfor hævdedes Støttepunktet Wolgast mod alle Angreb. Gennembrudsforsøg fra Øst mod Dievenow-Snævringen brød sammen med store Tab for Bolshevikerne.

I Nordtyskland laa Kamphandlingernes Tyngdepunkt i Gaar mellem Weser og Elben, hvor det i svær Kamp lykkedes Englænderne at trænge vore Tropper tilbage over Jernbanelinien Bremervoerde—Stade.

Det kom igen til heftige Kampe ved det fjendtlige Elb-Brohovede Vest for

(Fortsættes Side 6).

Ikke ét Hus tilbage i det Indre af Berlin

Ødelæggelserne større end i Stalingrad og Warszawa

Den tyske Hovedstad ligger hen som en Stenørken

BERLIN, Onsdag (INT.)

DEN STORE KAMP om Berlin gaar mod sin Slutfase. — Den tyske Hovedstad, en By paa 3 Millioner Indbyggere og 800 Kvadratkilometer Fladeareal, ligger hen som en Stenørken, der endog sætter Warschawa og Stalingrad i Skyggen.

Alle Krigens Rædsler er i de forløbne Aar gaaet hen over den. Brandbomber, Artilleribombardement og nu til sidst de russiske Flammekastere, der har fuldbyrdet Ødelæggelsen. I den indre By findes ikke et Hus tilbage, end ikke de nøgne Mure er blevet staaende. Brændte Sten og Grusdynger viser, hvor før Rigskancelliet og de store Ministerialbygninger har ligget.

Slaget naaet Kulminationen af Forbitrelse og Vildskab -

HAMBORG, Tirsdag (STB.)

Slaget om Berlin har i Løbet af Søndagen og Natten mellem Søndag og Mandag naaet sin Kulmination af Forbitrelse og Vildskab. De tyske Flyvere, som har holdt Berlins Forsvar forsynet med Ammunition, Proviant og tildels ogsaa Vand, har i Flyvningerne over det brændende, rygende Helvede ind over Berlins Centrum en overordentlig vanskelig Opgave. De dybt udbyggede Bunkers i Regeringskvarteret værger sig mod Overmagten, og der kæmpes stadig paa Unter den Linden og Splittelmarkt.

Mussolini henrettet

Sammen med andre ledende Fascister er Il Duce bleven henrettede, og Ligene udstillet i Milano

BERLIN, Tirsdag (STB).

Ifølge hertil indløbne Meddelelser fra britiske og amerikanske Kilder i Italien via Bern er et Antal ledende Mænd indenfor det fascistisk-republikanske Italien blevet henrettet af en paa Stedet oprettet Folkedomstol efter at være blevet arresteret ved Como-Søen i Nærheden af den schweibiske Grænse.

Det drejer sig om Benito Mussolini og nogle af hans nærmeste Medarbejdere, bl. a. Marskal Graziani, den tidligere Partisekretær Pavolini Farinacci og Scorza.

Efter Henrettelsen blev Ligene udstillet offentligt paa den historiske Loretto-Plads i Milano og blev, efter hvad der her oplyses, udsat for den mest uværdige Behandling.

Fra tysk Side hefter man sig ved en Erklæring fra den saakaldte nationale Befrielseskomite, som kunde tyde paa, at de afskyelige Scener i Forbindelse med Mussolinis Død har oprørt den selvtænkende Del af den italienske Befolkning. Det hedder i Erklæringen, at Mordet paa Mussolini og hans Medarbejdere var nødvendigt som Manifestation af Bruddet med Fortiden. Samtidig erklæres det, at den Udrensning af alle fascistiske Elementer, som skal følge efter Afslutningen af Oprørsperioden, maa gennemføres i fuld Overensstemmelse med Loven.

Dagens Nyt

Dræbt ved Skydning. Paa Næstved Havn er Mandag ved 18,30-Tiden forefaldet en blodig Episode. To unge Mennesker, der var paa Vej til Træning i Næstved Roklub, stod og saa paa nogle Redskaber, der laa paa Havneterrænet, da de blev anraabt af den tyske Vagtpost. De svarede ikke paa Anraabet, men gav sig til at løbe, hvorefter der blev aabnet Ild mod dem. Herved blev det 21-aarige Bud Poul Erik Olsen, Nixvej 4, Lille Næstved, dræbt paa Stedet, mens den anden, Træarbejder Carlo Andersen, Præstestræde 4, Lille Næstved, blev ramt af et Skud i Laaret. Han menes at være uden for Fare. Begge blev ført til Amtssygehuset.

Død efter Fald med Ridehest. Fru Grosserer Kay Andersen, Garderhøjvej 31, Gentofte, styrtede forleden under en Ridetur ved Posemandens Hus. Fru Andersen blev slæbt efter Hesten og paadrog sig saa svære Kvæstelser, at hun døde paa Sygehuset i Gentofte.

Kvindelige Tilsynsførende paa Levnedsmiddelfabrikkerne. Efter hvad B.T. erfarer, skulde der nu være Mulighed for, at Københavns Kommune knytter kvindelige Tilsynsførende til de store Fabrikker af Levnedsmidler. Det ventes, at der i de allernærmeste Dage vil blive udnævnt kvindelige Tilsynsførende.

Man formoder, at det er den sidste Affære hos Brdr. Houlberg, der indirekte har givet Stødet til, at det gamle Krav nu ser ud til at skulle imødekommes.

Stort nordisk Stævne paa Skamling efter Krigen. Skamlingsbankeselskabet planlægger, efter hvad der meddeles i et Foreningsblad, et stort nordisk Stævne paa Skamling efter Krigen. Man venter, at det skulde blive det største Stævne, der nogensinde har været afholdt paa dette minderige Sted, og at Folk fra hele Norden skulde komme rejsende hertil for at deltage. Ialt regnes der med Deltagelse paa henved 50.000 Mennesker, og man haaber, at det skal lykkes at faa Nordens fire Statsministre som Talere.

Penicillinordning med Sygekasserne. Initiativet til en Penicillinordning med Sygekasserne er i disse Dage udgaaet fra Holbæk. En 11-aarig Dreng, der laa dødssyg paa Dr. Skovmands Klinik i Holbæk, blev forleden reddet i sidste Øjeblik af en Dosis Penicillin, som Cykelrytteren Børge S. Nielsen, København, bragte ud.

Da en Penicillinkur koster over 200 Kr., og Sygekasserne ikke betaler for nogen Form for Vakcine eller Serum, henvendte Dr. Skovmand sig til Sygekassen „Enigheden"s Forretningsfører, Anton Hansen, Holbæk, som straks blev interesseret og har henvendt sig til Sygekassernes Centralforening med Spørgsmaal om, at Sagen vil blive behandlet paa Centralforeningens Møde i Roskilde den 8. ds. Man mener, der er Udsigt til et gunstigt Resultat, eftersom Penicillin er et Lægemiddel, der kan betragtes som en Afløser for Pneumokokserum, som Sygekasserne tidligere har faaet Tilladelse til at yde Tilskud til, men som er forældet.

Belønnet for at have reddet tre Mennesker. — Fiskeskipper Harald Hansen fra Lundeborg paa Fyn, der sidste Sommer drev Fiskeri fra Gedser, og hans Broder, Matros Marius Hansen, Gedser, sejlede 28. August i Fjor under et voldsomt Uvejr ud for at redde tre unge Mennesker, der var kuldsejlet. De blev reddet, og efter Indstilling fra Opsynsmanden fra Gedser Redningsstation har de to Brødre nu som Belønning fra Kronprins Frederiks Fond modtaget hver en smuk Bronce-Cigarkasse med Guldinskription, og desuden har Harald Hansen faaet tildelt 400 Kr. og Marius Hansen 200 Kr. kontant.

Forbud mod Salg af daarlig Fisk. For at modvirke Salg af Fisk af daarlig Beskaffenhed, har Fiskeridirektoratet den 30. April udsendt en Bekendtgørelse angaaende Forbud mod Salg af Fisk og Fiskevarer af daarlig Beskaffenhed, d.v.s. som Følge af Fordærvethed, Forurening eller lignende er uegnet til Menneskeføde, eller som paa Grund af mangelfuld Behandling ikke kan komme frem til Bestemmelsesstedet i absolut god og frisk Tilstand.

Dødsfald. Pens. Postmester R. M. Rasmussen, Kastrup ved København, er Mandag afgaaet ved Døden som Følge af en Hjertelidelse, 72 Aar gammel. Afdøde var Postmester i Kastrup 1926—43.

— Skolebestyrer Harald Jensen, Ida Holst Realskole i Svendborg, er død Mandag, 59 Aar gl. Jensen, der er født i Brønderslev, blev Skolebestyrer i Sakskøbing og var derefter 12 Aar i Ø. Vraa og 13 Aar ved Fast Realskole i Svendborg. For faa Aar siden sammensluttedes denne Skole med Ida Holsts Skole, hvor Jensen havde været siden.

Sammenslutning af Dansk Forfatterforening og Forfatterforbundet vedtaget. — Ved den i Gaar afsluttede Urafstemning i Dansk Forfatterforening blev Sammenslutningen mellem Dansk Forfatterforening og Forfatterforbundet vedtaget med overvældende Majoritet.

Dansk Forfatterforenings Bestyrelse kommer herefter til at bestaa af følgende: Harry Søiberg, Formand, Carl Dumreicher, H. C. Branner, Thit Jensen, Axel Juel, Morten Korch. Nyvalgt blev de tre af Forfatterforbundet foreslaaede Kandidater: Cai M. Woel, Johannes Lindskov Hansen og Edith Rode.

Ligeledes blev de Lovændringsforslag, der er Grundlaget for de to Foreningers Sammenslutning, vedtaget.

Indstillet til Lærereksamen 1945. Til Lærereksamen 1945, som afholdtes den 30. April og den 1. Maj, var indstillet til 1. Del 322 mandlige og 262 kvindelige Eksaminander, til 2. Del 298 mandlige og 223 kvindelige Eksaminander.

Mærkedage

Bryllup: Fredag: Spandet: Frk. Marie Sølvbæk, Fjersted, og Landmand Carl Heine, Spandet Mark. — Søndag: Vor Frelsers Kirke, Esbjerg: Økonomaassistent, Frk. Grethe Nielsen, Datter af Overportør Nielsen, Nygaardsvej 30, Esbjerg, til Kreaturhandler Jens Jespersen, Søn af Gdr. Otto Jespersen, Høllingholdt pr. Sunds. — Jerne Kirke: Frk. Anna Margrethe Bedsted, Datter af Chauffør Bedsted, Skive, og Mikkel Pedersen Frederiksen, Søn af Skibstømrer Wilhelm Frederiksen, Præstevej, Jerne. Bryllupsadr.: Præstevej, Jerne. — Mandag: Vejle Raadhus: Frk. Elly Madsen, Datter af Arbejdsmand Aksel Madsen, Løsning, tidligere Grindsted, til Arne Hansen, Søn af Husmand Emil Hansen, Simmel, Sdr. Omme. — Tirsdag: Tjæreborg Kirke: Frk. Dagny Hansen, Datter af Gdr. N. P. Hansen, Enggaard, Tjæreborg, til Peder Møller, Søn af Hestehandler Møller, Bramminge. Middag paa Hotellet i Tjæreborg.

Forlovelse: Else Madsen, Vardevej 25, og Evald Karlsen, Nygaardsvej. — Ekspeditrice, Frk. Oda Christiansen, Datter af Fru Slagtermester Christiansen, Jyllandsgade 24, til Fisker Th. Harry Bohn, Søn af Møbelpolstrer Emil Bohn, Finlandsgade 43 A, Esbjerg. — Frk. Anna Biltoft, Spangsberg, og Gaardejer Sigurd Mortensen, Gammelby.

60 Aar: Fredag: Hoteleier Chr. Pedersen, „Hindø", Ringkøbing.

Send os pr. Post
2 Lagener
Paa 14 Dage syr vi Dem en imprægneret, indanthrenfarvet
MODERNE COTTON-COAT
Pris 58 Kr.
Opgiv Maal: Ærmelængde, Brystmaal, Frakkelængde.
Cotton-Coat Fabriken I/S
Aarhus Telefon 7139

Dræbt ved Skud

—o—

VEJLE, Onsdag (RB)

Den 45-aarige Maskinarbejder Jørgen Hvild, Fredericiagade 9, er i Gaar ved 18-Tiden blevet skudt ned og dræbt paa Trappegangen udenfor sin Lejlighed, hvor han blev passet op af revolverbevæbnede Mænd, da han kom hjem. Falcks Ambulance kørte den dræbte til Vejle Amts og Bys Sygehus.

Skolegangen er standset i København!

—o—

KØBENHAVN, Tirsdag. (RB)

Københavns Skoledirektør meddeler Tirsdag:

Skolegangen ved Københavns Kommuneskoler standser indtil videre. Meddelelse vil fremkomme, naar Skolegangen atter skal genoptages.

Skolegangen ogsaa aflyst i Gentofte

KØBENHAVN, Tirsdag. (RB)

Skoledirektøren i Gentofte har udsendt Meddelelse om Skolegangens Ophør indtil videre i Lighed med den af Skoledirektøren i København udsendte.

Skolehaverne lukkes

KØBENHAVN, Tirsdag. (RB)

Skolehaverne meddeler, at Haverne er lukket, indtil Skolegangen igen begynder.

Folkeregistret i Egtved brændt

—o—

KOLDING, Tirsdag. (RB).

Nogle Mænd brød i Aftes ind paa Kommunekontoret i Egtved, fjernede Folkeregistret og brændte det bag Kommunekontorets Bygning.

Sognets Vagtværn har Lokale i Bygningen, og da Vagtmændene mødte til Tjeneste i Aftes opdagede de, hvad der var sket. Hele Bygningen var gennemrodet, og der var stjaalet noget Tobak.

En Annonce i
VESTKYSTEN
giver altid Resultat

bedre SPIRING
bedre VÆKST
bedre HØST
M. JØRGENSEN
DET BLAA BAAND
6000 Forhandlere over hele Landet
M. JØRGENSEN
GREJSDALEN

Gennem Ritzaus Bureau er udsendt følgende Artikel:

Stalin vinder Spillet

Med denne Overskrift offentliggør det engelske Blad »Economist« fra den 15. April 1945 følgende Artikel:

»Verdensfreden løses ikke ved Overenskomster i San Francisco. — Ifølge Traktaten paa Yalta var det som bekendt Meningen med San Francisco-Konferencen at lægge Grunden til en virkelig Verdensfred. Forudsætningerne for, at en politisk Overenskomst skal kunne give positive Resultater, er imidlertid, at der hos dem, der afslutter Traktaterne, findes for det første en god Vilje og for det andet et politisk Maal. — Konferencen i San Francisko mangler begge disse Forudsætninger.

Naar Tyskland nu militært synes at være nedkæmpet, og Japan er parat til at opgive Kampen, hvem garanterer saa de tre store i San Francisco Freden over for? Er det da virkelig de smaa Nationer (de baltiske Lande, Finland, Bessarabien, Rumænien o. s. v.), som har villet Krigen, disse smaa Nationer, som af Stormagterne er blevet udnyttet som Skillemønt i de politiske Spørgsmaal for derefter at forvandles til Krigsskuepladser, og som nu ligger og forbløder — udplyndrede og udmarvede? Kan man overhovedet tænke sig, at medens Europa ligger i Aske og Ruiner og Størstedelen af hele Verdens materielle Hjælpekilder er lagt øde, at der saa vil findes nogen, der vil gribe til Vaaben?

Efter denne Krig har Verden intet andet at gøre end at slikke sine Saar og er ikke i Stand til at se sig om efter noget, den kan angribe. Derfor er den første og alvorligste Opgave for Verdens ledende Mænd at drage Omsorg for, at de Produktionsmidler, der er blevet ødelagt under Krigen, igen bliver sat i Funktion, og at de Kræfter, som vil true disse med Undergang, sættes ud af Spillet.

Talrige talende Eksempler.

Alle disse Problemer kan ikke løses ved nogen Traktat i San Francisco, thi mellem de tre store befinder sig en Deltager, hvis Frugter kun modnes paa Marker af Aske og Ruiner. Den første Verdenskrig og Tiden derefter var rig paa Erfaringer paa dette Felt. Enhver Krig, der ødelægger umaadelige Værdier, vil paa Næringslivets Omraade føre til en Højkonjunktur. Hvis dette Forhold ikke altid giver sig praktiske Udslag, saa vil Aarsagen enten kunne føres tilbage til Fejlgreb fra Magthavernes Side, eller ogsaa vil det kunne forklares af politiske Forholdsregler, som hindrer Næringslivets normale Funktion, det kan ogsaa ske, at det skyldes visse politiske Hensigter.

Tiden efter forrige Verdenskrig giver os talrige talende Eksempler paa negative, næringspolitiske Forhold. — Dengang varede det ikke længe, før man saa de første Tegn paa en kommende Krise. Rusland, som før Krigen aftog uhørte Kvanta af Varer og var Storleverandør af andre, svigtede i Verdenshandelens Kreds løb paa Grund af indrepolitiske Aarsager, hvis ikke Sovjetunionen, da den senere optraadte paa Verdensmarkederne, skabte nye Vanskeligheder gennem Dumpingpriser. Var ikke den 2. Verdenskrig kommet og havde gjort en Ende paa dette Spil, havde Verden i umindelige Tider maattet kæmpe med disse Vanskeligheder. For yderligere at belyse den ernæringspolitiske Situation efter den første Verdenskrig, maa man huske, at Sovjetunionen efter sin Magtovertagelse

(Fortsættes Side 6).

BEDSTE MIDDEL MOD ROTTER OG MUS
RATIN
GODKENDT AF INDENRIGSMINISTERIET

Det er ikke KRUSCHEN SALT vi mangler...
DET ER GLAS! — Deres Handlende kan stadig levere Kruschen Salt — men kun, hvis baade De og han afleverer de tomme Glas. HUSK derfor at medbringe et tomt Glas næste Gang. Deres Handlende godtgør Dem 10 Øre for et stort og 8 Øre for et lille Glas. Tak!
En gros: Willy Rasmussen & Co. Kbhvn.

Et Blomsterflor for en Bagatel
Faa rigtig Glæde af Deres Stueplanter i Aar — giv dem jævnligt Orchidée Blomstergødning, der gør dem friske, grønne og frodige og lokker Blomsterne frem.
ORCHIDÉE BLOMSTERGØDNING I FAST FORM TIL ALLE SLAGS BLOMSTER
FABRIKEN ILKA A/S KØBENHAVN
til alle Slags Blomster og Planter
Faas hos Blomsterhandlere og Købmænd, hos Schou og Tatol.
3 Størrelser

Ru og revnede Husmoder-Hænder kan undgaas med GLYCENEA
Trods Lud og koldt Vand, kan Hænderne holdes bløde og hele med GLYCENEA. Indeholder Glycerin i en Form, der let optages af Huden. Faas kun i Flasker. Pris 2 Kr.
Faas hos Schou og Tatol, hos Købmænd og i Parfumerier.

Forlang COWBOY LYSNETHEGN med TERMOTAKTRØR
uden Lejer
uden Fjedre
uden Mekanik

Landinspektørerne
H. B. Pedersen og Gunnar Jessen
Telefon 180 . Varde
Træffes paa Hotel Ølgod hver Mandag Kl. 2—4

Landinspektør
Hjort Gregersen
Tlf. 30 Grindsted Tlf. 30

MEM
Desværre er Fremstillingen af dette populære Barberblad begrænset paa Grund af Restriktionerne - saa vi beder Dem bære over med Deres Handlende, hvis han fra Tid til anden ikke er saa velforsynet.
10 BLADE MEM DE LUXE
MEM

AUSTRALSK Kibrako
Piben, der sælges med Garanti mod Gennembrænding —
Faas hos alle velassorterede Tobakshandlere til følgende Priser:
1. Sortering .... Kr. 13,00
2. Sortering .... Kr. 9,00
3. Sortering .... Kr. 7,00
NEGRO, den nye sandblæste, mørke Pibe Kr. 10,00
Kibrako Cigaretrør Kr. 0,75
Mindste Ordre til Forhandleres ½ Dusin + sædvanlig Rabat.
ENEFORHANDLING FOR JYLLAND:
STAMPE Danielsen
HORSENS
Tlf. 2838

CIVILINGENIØR J. ANDERSKOUV
Raadgivende Ingeniør — F. R. I. — LARSEN & AMBY
Varme og Ventilation - Bygningsinst. - Vandværker - Kloaker
Frodesgade 38 - Esbjerg - Telefon 2140

Den skarpeste Klinge -er GINGE

En smuk og hjertevindende Bog
Rachel Field: Tro paa i Morgen
„— Rachel Field er en glimrende Fortæller — hun forstaar at holde Læseren i Aande, at levendegøre sine Personer, saa at man i ét Stræk læser hendes Beretning om Kampen mellem det gamle og nye indenfor Amerikas Industriverden —"
Fyens Stiftstidende.
En Bog, De vil glæde Dem over at eje.
Nu: 28.000 Ekspl. - Pris 6.75, indb. 11.75 og 14.75
HAASE

Ferd'nand vil over Aaen — med tørt Tøj.

Bag med sikkert Mel
Bag med SEVO Mel
Forlang SEVO - kun hos Købmanden

Vestkysten

Syd- og Vestjyllands mest udbredte Dagblad

Dagligt gennemsnitligt netto Oplag for 2. Halvaar 1944: **30,482**

HOVEDKONTOR i Esbjerg
Tlf. 1934, 1935, 1936, 1937 - Rigstelefon 56
Redaktør Knud Rée, Tlf. 1936a
Forretningsfører T. Tobiassen, Tlf. 1934a
Redaktionssekretær Aage Nielsen, Tlf. 1935a
Faktor Herold Nielsen, Tlf. 914

KONTOR i København
Prinsesse Maries Allé 9. Tlf. Eva 4314 og Central 15021

FILIALKONTORER
i Varde, Nordby, Skjern, Grindsted, Ringkøbing, Ribe, Bramminge, Tønder, Rødding, Løgumkloster, Skærbæk og Brørup.

Med Held og Humør

Der er næppe nogen, der undervurderer de Vanskeligheder, som Danmark skal overvinde, naar Krigen er forbi. Aarene har tæret saa stærkt paa Reserverne, at vi i mange Henseender kører paa det sidste, og med Hensyn til de økonomiske Forhold forestaar der ogsaa Opgaver, som er større end dem, vi nogensinde før har været stillet overfor.

Det nytter imidlertid ikke at betragte Vanskelighederne som uløselige eller uovervindelige. For naturligvis kan og skal de overvindes, og de kan overvindes, bare der er Mod og Humør til effektiv at tage fat paa Opgaverne.

I Dag meddeltes, at der er opnaaet kongelig Stadfæstelse for det Legat, som afdøde Sagfører Niels Ovesen paa Mors har stiftet; Renten af Legatet skal hvert Aar tilfalde en Landmand, »der med Held og Humør forrenter stor Gæld«.

Det Held og Humør, som den livskloge Sagfører paa Mors har anset for en saa storartet Ting for den, der skal forrente en stor Gæld, maa det danske Samfund ønske sig i de kommende Tider. Held raader man vel i Almindelighed ikke selv for, men man kan i hvert Fald gøre sit til at stimulere Heldet, og her spiller Humøret den afgørende Rolle.

Forfalder det ganske Land til Surhed over de Byrder, der paalægges den enkelte, kommer vi naturligvis ikke ud af Stedet; der skal Held og Humør til, og der skal være Vilje og Mod til at tage fat paa Opgaverne.

De Dyder, som Sagføreren fra Mors har ønsket at hædre hos gældbundne Landmænd paa den lille Ø, har det hele Land Brug for i de kommende Dage, og opfylder vi disse Dyder, er det kun at haabe, at Belønningen vil komme som en naturlig Følge af Handlingen.

Løst og FAST

ONSDAG DEN 2. MAJ 1945.

Det er Aarets 122. Dag. Solen staar i Morgen op Kl. 5,25 og gaar i Dag ned Kl. 20,46. Cyklelygten tændes Kl. 21,16 og slukkes Kl. 4,55. Maanen staar i Nat op Kl. 1,15.

Mørklægningstiden indtræder Kl. 21,45 og ophører Kl. 4,30.

Det er Højvande ved Esbjerg i Morgen Kl. 7,20 og Kl. 19,45. Ved Blaavandshuk en Time tidligere og ved Ribe Kammersluse ca. ½ Time senere.

Sidste Døgn. Temperaturen i Morges Kl. 8 var ved Spangsbjerg Forsøgsstation i 2 m Højde 4,8 og i 20 cm Højde 5,2. Barometerstand 759,0 mm. Højeste og laveste Temperatur var i Gaar 7,6 og 2,1. Nedbør 6,0.

*

Et Fænomen.

En gammel Kone var ved Lægen og beklagede sig over, at hun ikke kunde sove om Natten. Lægen spurgte med den største Deltagelse:

— Hvor længe har det dog været saadan, min gode Kone?

— Aah, svarede Konen, i de sidste fire Aar har jeg ikke kunnet lukke et Øje om Natten!

— Nej, nu skal De snart have Tak, sagde Lægen, og De lever endnu? De er jo et helt Fænomen!

*

Det store Slag.

Billedhuggeren Jean Gaugin, mellem Venner kendt for sin Slagfærdighed, kom en Dag sammen med en Ven forbi Niels Juels Statue ved Holmens Kanal i København. Interesseret kiggede de to Herrer paa Monumentet, og efter at have læst Indskrifterne paa Soklens Sider: „Gulland 1. Maj 1676", „Øland 1. Juni 1676", „Køge Bugt 1. Juli 1677", „Møen 1. Juni 1677", udbrød Gaugin:

— Nu forstaar jeg først, hvorfor Niels Juel aldrig kunde faa sine Penge til at slaa til — han slog jo alle sine store Slag den første i Maaneden!

*

Ny Professor

Undervisningsministeriet har konstitueret Lektor ved Københavns Universitet J. P. Larsen som ekstraordinær Professor i Musikvidenskab ved samme Universitet fra 1. April.

*

25 Aars Forfatterjubilæum

I Dag, den 2. Maj, er det 25 Aar siden, Tom Kristensen debuterede med Digtsamlingen „Fribytterdrømme", og i den Anledning udsender Gyldendal en ny Udgave af Rejsebogen „En Kavaler i Spanien". Bogen er forøget med et Digt og et Prosastykke, der ikke fandtes i de tidligere Oplag, og den gaar i sin nye Skikkelse ind paa Linje med de Optryk af Hovedværker, som Gyldendal har udsendt i de senere Aar, bl. a. Ungdomsdigtene, der til Forfatterens 50 Aars Fødselsdag samledes i en smuk Monumentaludgave med Titlen: „Fra Scylla til Charybdis" og Københavnerromanen „Hærværk".

60 AAR

Amtsraadsmedlem N. Kr. Bollerup, Gødsvang.

Fredag den 4. Maj fylder Amtsraadsmedlem Niels Kr. Bollerup, Gødsvang, 60 Aar.

Niels Kr. Bollerup stammer fra Lønborg Sogn i Ringkøbing Amt; han købte sin nuværende Gaard i 1915, og har siden drevet Gaarden frem til et Mønsterlandbrug ;Gaarden er ombygget, og det er gode, solide og velindrettede Bygninger. Jorden er merg let og drænet, saa man maa undres over, at Niels Kr. Bollerup og hans dygtige Hustru, Elle, har kunnet faa Tid til at faa alt dette indrettet, naar der tages Hensyn til, at Niels Kr. Bollerup har haft saa at sige alle de Tillidshverv, der findes i et Sogn.

I 1923 indvalgtes han som Medlem af Tistrup Sogneraad, hvor han havde Sæde til 1940, deraf som Formand fra 1933. I 1940 maatte han udtræde af Sogneraadet paa Grund af, at han udnævntes til Medlem af Varde Skattekreds. I 1943 valgtes han af Partiet Venstre som Medlem af Ribe Amtsraad ,og ligeledes i 1943 valgtes han som Direktør for Hodde og Tistrup Sognes Spare- og Laanekasse.

Alle disse Hverv udfører Niels Kr. Bollerup med stor Dygtighed; han har umaadelige store Evner til at omgaas Folk af alle Samfundsklasser, og han faar altid et godt Resultat ud af, hvad han har med at gøre. Har Niels Kr. Bollerup paataget sig et Hverv, kan man være sikker paa, at det udføres til Egnens og Befolkningens fulde Tilfredshed.

Paa Fredag vil sikkert mange finde Vej til det gæstfrie Hjem i Gødsvang, for at ønske til Lykke med de tre Snese. **Kr. I.**

*

Lille Omvej.

En Bil med Turister, der var paa Rejse i Norge, kom fra Gello og skulde til Gol. De tog fejl af Vejen og kørte opad i Stedet for nedad i Dalen. Noget efter standsede de og spurgte en Bonde om, hvor langt der var til Gol.

— 40,000 km, svarede Bonden.

— Hvad behager?

— 40,000 km!

Turisterne saa paa hinanden. Bonden var sikkert ikke rigtig klog. De forberedte sig til at køre videre. Da syntes Bonden at komme i Tanke om noget og raabte til dem:

— Men hvis I vender og kører den modsatte Vej, er der kun 5 km.

Turisterne kom altsaa deres Maal ca. 39,995 km nærmere ved at vende om i Stedet for at køre rundt om Jorden.

*

Jeg ser —

at Grenaa fylder 500 Aar den 13. Maj.

— Og i Grenaa anser man 13 for et Lykketal! **Z.**

*

Det er saa sandt, saa sandt.

Man kan godt tærske Langhalm paa noget værre Hø!

DER HANDLES

Fra vor sidste Post bringer vi følgende to Handelshistorier:

— En Gaardejer fra Jerne var for en Del Aar siden til Efteraarsmarked i Varde, hvor han købte en Kælveko af en Mand fra et Sogn Nord for Varde. Efter Sælgerens Udsagn skulde Koen kælve i „æ Afgaangsjul". Manden, der fik Koen, syntes imidlertid, at det varede lidt længe, før Koen kælvede, og da han paa et Foraarsmarked traf Manden, han havde købt den af, spurgte han:

— Hvor længe holder I Jul omme hos jer?

— Vi holder Jul til Paaske, jød Svaret.

— Ja, det skal nok passe, for den Ko, jeg købte af dig, kælvede Paaskelørdag!

Og saa blev der ikke snakket mere om det.

— — —

Den anden Handelshistorie, som vi præmierer med 10 Kr., er indsendt af M. Langhoff Jacobsen, Lydum pr. Tistrup, lyder saaledes:

Chr. Rathmann, der for ca. 45 Aar siden boede i Varde, kom som ung Handelsmand ud til min Nabo paa Nr. Nøbel-Egnen for at købe en Hest. Min Nabo forlangte 600 Kr. for Hesten, der havde et aabent Saar i den ene Hasebøjning, men Rathmann bød 400 Kr. og vilde ikke lægge til.

— Saa faar du den for 400 Kr., sagde min Nabo, jeg er ikke glad ved det Saar.

Rathmann blev lidt forbavset over saa rask en Handel og sagde:

— Du er vel ikke Bondefanger?

— Nej, sagde min Nabo, det kan jeg ikke være, for du er jo Hestehandler, Christian!

Rathmann fik dog Revanche en Tid senere. Det var paa et Aprilmarked, hvor Græsstude pludselig fik en større Prisstigning. Naar Priserne var opadgaaende, kom Handelsmændene helt ud til Thing Kro, hvor Studene — og dengang var der mange Stude — holdt Middagshvil før Markedet, hvor efter de som en næsten endeløs Karavane naaede Varde henad Aften.

De to Handelsmænd Anders Clausen, Nr. Nøbel, og Chr. Rathmann traf sammen i Varde, og Anders Clausen sagde saa til Rathmann, som vilde til Thing Kro paa Handelen, om han ikke vilde tage et Brev med til hans Svoger — der netop var min Nabo.

Det vilde Rathmann gerne, og han kom til Thing Kro, hvor han traf min Nabo med et større Kobbel Stude. — Rathmann købte Studene, men da man sad og drak Lidkøb, sagde han til min Nabo:

— Det er sandt, jeg har et Brev til dig fra din Svoger!

I Brevet stod der: „Studene steget meget. Tag en stor Pris for dem".

*

Livets smaa Problemer.

Er Sirbuske kun for Sirfugle?

*

Neu-Ruppin.

Det lader til, at man nu vil ta' fat og oprette et særligt Vejdirektorat.

*

Skotten igen.

En Skotte kom en Dag ind paa en Restaurant i Aberdeen, hvor han forlangte to Æg.

— Ja, hvorledes ønsker Herren dem serveret? spurgte Serveringsdamen.

— Er det ligemeget?

— Ja!

— Naa, jamen saa tag og læg dem paa et Stykke Skinke.

*

Det var lykkedes.

En Teaterdirektør er en Mand, som siger rammende og bidende Ting til sine Skuespillere.

Som denne Teaterdirektør, der skældte en Skuespiller frygteligt ud for en Præstation.

— Jamen, Hr. Direktør, sagde den ulykkelige Mand. Jeg har virkelig gjort meget for at faa noget godt ud af Rollen.

— Det er ogsaa lykkedes, snerrede Direktøren. Der er overhovedet ikke noget godt tilbage mere.

For Damerne

Zinkbaljen paa Kærnemælkskur

Zinkspande og Zinkbaljer med et lidt forsømt Udseende kan blive helt pæne og blanke; hvis man — naar man alligevel har en Rest gammel Kærnemælk staaende — gnider dem grundigt ind hermed. Dette gentager man et Par Gange for til Slut at vaske Kærnemælken af med varmt Sodavand og tørre efter med en tør Klud.

Den gamle Kartofler

Hvis De synes, de gamle Kartofler bliver kedelige og udelikate baade, naar De skræller dem, og naar De koger dem med Skindet paa, skulde De prøve at skære dem i tynde Skiver og koge dem møre i mindst muligt Vand. De faar da ikke saa let denne kedelige „gamle" Smag — og for øvrigt er det et Gasspareraad.

Mod Sommeren

Vi gaar mod Sommer nu, og den Tid kommer snart, hvor Husmoderen maa slaas med Varmen for at faa Mælk og Fløde til at holde sig. Man kan jo ikke lade al Mælken blive til Tykmælk, og med Smørret har det og saa sine Vanskeligheder.

Hvis De vil have lidt Ulejlighed med det, kan De imidlertid nok gardere Mejeriprodukterne mod Varmen ved at anvende en Iskasse. Allerede nu er en Iskasse god at have, den er forøvrigt anvendelig hele Aaret til Afkøling af Drikkevarer og Desserter.

En Iskasse bestaar af en Trækasse, der indvendig er beklædt med Zink. Man kan ogsaa stille en Zinkbeholder inde i Trækassen, hvori der desuden findes en mindre Kasse til Isstykket, som man enten kan lægge ned helt eller knuse i mindre Stykker. Det er mere praktisk med en Iskasse end med et Skab med Dør. Der bør være Afløb til Smeltevandet.

Luften i en Iskasse vil nemt blive lidt fugtig, hvorfor man ikke bør opbevare Kødvarer i Iskassen, men nøjes med at stille Smør, Mælk, Drikkevarer o. l. derind. Man bør aldrig stille varme Madvarer eller letfordærvelige Varer ind i en Iskasse eller Frigidaire, da det let vil ødelægge de andre Varer derinde.

Kender De Forundringsgrød

Den laves paa følgende Maade: 100 g Kartoffelmel, 100 g Hvedemel blandes og udrøres med ⅔ Liter Mælk. Godt en Liter Mælk bringes i Kog og jævnes under omhyggelig Omrøring ved svag Varme i 5 Minutter. 2 Æggeblommer piskes i et Fad og heri hældes Grøden straks, naar den er færdig. Den kan ikke taale at opvarmes, da den let klumper. De piskede Hvider kommes forsigtig i. Grøden serveres med Kanelsukker og Saftevand.

Ved Bagebordet

Gør alle Ting, De skal bruge, parat, før Bagningen begynder. Tag Ingredienserne frem og vej og maal evt. det hele, hvis De ikke hører til de lykkelige Mennesker, der kan stole paa Øjemaalet. Hold lidt af det afmaalte Mel tilbage til Rulningen og Ældningen. Smør Pladerne og Formene med en Pensel eller med et Flæskesvær. Efter Bagningen maa man aldrig lægge Smaakager ovenpaa hinanden, mens de endnu er varme, da de saa bliver bløde. Efter Akølingen skal de derimod straks lægges i en Blikdaase med tætsluttende Laag. Man maa aldrig lægge forskellige Slags Kager i samme Daase, dels fordi de let bliver bløde, dels fordi de afgiver Smag til hinanden. Brød og Formkager lægges paa en Rist, naar de tages ud af Ovnen, for at Dampen ikke skal gøre dem fugtige. Man kan mærke paa et Brød, om det er gennembagt ved at banke det paa Undersiden. Er det bagt, giver det en hul Lyd. Man kan ogsaa stikke Brød og Formkager med en Strikkepind. Hvis der ikke hænger noget ved Pinden, er Brødet bagt.

Husk at,

— bruge de store Rabarberblade til at svøbe om Grøntsager, De har liggende i Spisekammeret; saa holder de sig bedre.

— hvis De vil undgaa, at afskaaret Paalæg, der skal gemmes et Par Dage, ikke kommer til at bukke begge Ender op, kan De pakke det ind i Papir dyppet i Saltvand. Pakken lægges i en Skaal og en omvendt Skaal stilles ovenpaa.

— at Mælk Fløde holder sig bedre, naar de varme Eftermiddage kommer, hvis De stiller Flasken i en Urtepotteunderkop fyldt med Vand.

TIDEN og Evigheden

SIN BYRDE VOKSEN.

Kundskab er Magt! har været Slagordet for et Par Generationer herhjemme. Kundskab var den Nøgle, som efter Tidens Profeters Tale lukkede alle Døre op for de unge, der gik Livet i Møde. Og derfor har vi ogsaa set, hvorfor Kundskabstilegnelsen gik forud for alt andet. Nuvel, Kundskaber skal ikke undervurderes; de er særdeles paakrævede, hvis et Menneske skal bane sig Vej i Livet. Men det kan med endnu større Ret siges, at Karakteren er Grundlaget for et Menneskes Lykke og hele Eksistens. Kundskaber og Dygtighed hjælper ikke en Mand, hvis han mangler Karakter. Det giver Tiden os mange Eksempler paa. Det gælder derfor ikke først og fremmest om at l æ r e, *men om at* v æ r e.

Skal godt det gaa, sin Byrde maa til Gavns man voksen være! synger Svanhvide for Kongesønnen Regnar. Det gælder for ethvert Menneske. Skal det gaa godt for os, saa maa vi være vor Byrde voksen. Vi slipper ikke uden om Byrder, vi faar hver sit at bære her i Livet, vi staar allesammen overfor Opgaver, som vi ikke maa skubbe fra os. Men skal det lykkes for os, saa maa man være i Besiddelse af den Kraft, der er nødvendig. Vi maa søge Kundskaber, vi maa dygtiggøre os overfor de Krav, der stilles til os. Men først og sidst maa der grundlægges en Karakter, som kan faa os til at ranke Ryggen og til at gaa løs paa Arbejdet med Frimodighed.

Kundskaber kan man læse sig til. Men en Karakter maa man bede sig til. Under Bøn maa vi gaa til vor Gerning, for at den kan lykkes fuldtud.

FRATER JOHANNES.

VESTKYSTENs Kronik den 2. — 5. — 1945

Engangsskat

Af Stud. polit. Sv. Reiermann Jacobsen

Efterhaanden som Krigen nærmer sig Afslutningen, er det naturligt, at man overvejer, hvorledes Danmark skal staa den kommende Tid igennem økonomisk. Gennem Binding af en Del af de ledige Penge, Krigskonjunkturskat og Merindkomstskat har man hidtil søgt at dæmme op for den Strøm af Sedler, Nationalbanken i disse Aar har pumpet ud i Omsætningen ,og som har skullet købe en stadig mindre Strøm af Varer.

Det kan ikke udelukkes, at Staten efter Krigen vil staa med en Forøgelse af Statsgælden med 6—8 Milliarder eller en Stigning paa 2—300 pCt. i Forhold til 1939.

Det første Spørgsmaal maa da blive: Er det nødvendigt, at denne Gæld tilbagebetales? Problemet har tidligere været rejst i Praksis, nemlig i England for snart to Hundrede Aar siden, da Bank of England blev oprettet. Dengang maatte den engelske Stat overtage en betydelig Gæld til Londons Guldsmede. Denne Gæld har siden da været opført paa Bank of Englands Regnskab; den er aldrig blevet forrentet, og der er aldrig blevet betalt Afdrag paa Gælden. Denne Gæld har altsaa ikke belastet det engelske Samfund.

Der er saaledes ingen Grund til at afdrage paa den en Gang konstaterede Gæld, blot for at faa den bragt ud af Verden. Skal Gælden afdrages helt eller delvist, skal det altsaa kun være, fordi det passer ind i den økonomiske Politik, man vil følge i Overgangstiden.

Ved Krigens Slutning vil den kunstigt tilvejebragte abnorme Pengemængde udøve et kraftigt Pres paa Priser og Valutakurser, og for at forhindre en Inflation vil en Regulering fortsat være nødvendig. Store Kapitaler vil søge at købe de sparsomme Valutaforraad op, og andre ledige Penge vil være villige til at betale høje Priser for de sparsomme Raastoffer, fordi Vareknapheden vil muliggøre høje Priser paa de importerede Varer og Færdigvarerne.

Inflationen kan da hindres gennem to væsensforskellige Fremgangsmaader. Enten kan man i mange Aar frem i Tiden bibeholde Kontrol med Priser og Valutakurser, eller man kan søge at mindske Presset paa Priser og Kurser gennem en Beskatning, saaledes at de nævnte Reguleringer hurtigere kan ophæves.

Den første Udvej vil formentlig have Socialdemokratiets Interesse, fordi det herved vil faa opfyldt et af dets væsentligste Krav: Varig statslig Regulering af Erhvervslivet — eller kort og godt Planøkonomi med statskontrolleret Udenrigshandel, faktisk Investeringskontrol, og hvad der ellers følger i Planøkonomiens Kølvand.

For de Kredse af det danske Folk, der tænker paa Erhvervslivets Trivsel, vil det derimod være naturligst at vælge den anden Udvej.

Det er klart for enhver Skatteyder, at de sædvanlige Skatter paa Indkomst, Formue og Forbrug ikke kan øges yderligere, fordi man allerede nu har naaet en Grænse, hvor det i mange Tilfælde ikke kan betale sig at sætte Produktion i Gang, dertil er Risikoen for stor i Forhold til det, der bliver tilbage, naar Skattevæsnet har taget sin Part. Udvejen bliver derfor naturligt en Engangsskat paa Formue. Denne Skatteform, der aldrig før har været i Danmark, adskiller sig fra de sædvanlige Formueskatter, dels derved, at den kun opkræves én Gang, dels derved at der er en Skat paa selve Formuen, til Forskel fra de sædvanlige Skatter paa Formuens Afkast.

Hvor stort et Beløb Skatten skal omfatte, kan ikke i Dag angives, men det saakaldte Professorudvalg regner med, at det kommer til at dreje sig om ca. 2 Milliarder.

Fordelene ved at indføre Engangsskat er flere; først og fremmest fjerner Engangsskatten Faren for Inflation ved at udjævne Spændingen mellem Penge- og Varestrøm, men Krigstidens Reguleringer af Erhvervslivet vil som nævnt ogsaa hurtigere kunne ophæves. Erhvervslivet vil formentlig foretrække en noget mindre Kapital, som man til Gengæld har stor Dispositionsfrihed over, fremfor en noget større Formue, der er bundet af det offentliges Restriktioner. Alt andet lige vil Skattetrykket ogsaa kunne mindskes noget, omend Gevinsten ikke vil andrage hele Skattens Beløb. Dette gælder, selv om det besluttes, at Staten ikke skal forrente sin Gæld til Nationalbanken, idet man ved at beskatte Formuen mindsker det fremtidige Skattegrundlag.

For Eksporterhvervene vil der vise sig den Ulempe ved Engangsskatten, at gennem det mindre Pres paa Valutakurserne vil disse have en Tendens til at falde; det er her naturligvis en Forudsætning, at vi frit kan fastsætte vore Valutakurser. Engangsskatten vil ogsaa kunne medføre Vanskeligheder for Produktionen, derved at Erhvervslivet gennem Skatten udtrækkes en Del af den Kapital, der skulde anvendes til at sætte Produktionen i Gang igen efter Krigen. Det vil da være af Betydning, at man udskriver Skatten paa det Tidspunkt, hvor Erhvervslivet lægges de færreste

Stud. polit. Sv. Reiermann Jacobsen.

Hindringer i Vejen. En klog økonomisk Politik vil være i Stand til at sænke Prisniveauet i Takt med de forøgede Varetilførsler, saaledes at den Del af Prisstigningen, der skyldes den ringere Tilgang af Varer, elimineres. Først naar denne Proces er til Ende — og før kan der formentlig alligevel ikke slækkes paa Restriktionerne — bør Skatten udskrives, hvis man vil undgaa den nærliggende Fare for Deflation.

Endnu en Vanskelighed ved Indførelsen af Engangsskat ligger i Valget af Tidspunktet for Opgørelsen af Formuen. Vælger man at opgøre Formuerne paa Beskatningstidspunktet, vil man ramme de Skatteydere meget haardt, som har fulgt Statens Opfordring til at spare op i disse Aar, f. Eks. i de forskellige Statslaan, der er udbudt under Krigen; derimod vil de Personer, der har forbrugt hele deres Indkomst under Krigen, ja, som maaske endog har spist af deres Formue under Krigen, slippe tilsvarende billigere.

Endelig skal nævnes endnu en væsentlig Indvending mod Engangsskatten: For de Skatteydere, som kan betale Skatten med Midler, de har indestaaende i Bank eller Sparekasse, med Statsobligationer eller andre letrealisable Værdipapirer, vil der ikke opstaa noget Problem i denne Forbindelse. Derimod vil saadanne, der har deres Formue anbragt i fast Ejendom, i mindre Aktieselskaber etc., blive særlig haardt ramt, idet de kan blive nødsaget til at optage Laan eller realisere deres Formuegoder med Tab, saaledes at det, disse Personer mister ved Skattens Betaling, bliver større end det, Staten faar ind. Disse Skatteydere maa Staten hjælpe gennem lempelige Betalingsvilkaar.

Der er i den danske Befolkning en betydelig Stemning for, at de egentlig krigsskabte Formuer skal beskattes særlig haardt. Det kan da blive nødvendigt at gribe til særlige Midler for at sikre denne Betaling. Her skal blot nævnes, at man ved Indførelse af en særlig Skattedomstol, ved Indførelse af nye Pengesedler og Stempling af Værdipapirer har store Muligheder for at sikre, at skjulte krigsskabte Formuer tvinges frem i Dagens Lys.

En Del taler for, at ogsaa andre Formuer, end de direkte krigsskabte Formuer skal beskattes haardt. Dette gælder Formuer hos en Del Restauratører, nogle Handlende (tænk blot paa den Kunsthandler, der har solgt Malerier til svimlende Priser til Krigstidens nye rige) og en Del andre vil formentlig ogsaa komme paa Tale.

En effektiv Beskatning af disse to Former for Formue vil formentlig indbringe saa store Beløb, at den Del af Engangsskatten, der maa lægges paa almindelige Formuer (specielt de mindre) vil blive af nogenlunde beskedent Omfang.

Indførelsen af en Engangsskat er saaledes ikke helt ligetil, men ved at veje for og imod synes det, som om Fordelene ved en hurtig Ophævelse af Restriktionerne og den Udjævning af Forskydningen i Formue- og Indkomstfordelingen, som Krigen har medført, vejer tungere end Ulemperne, der fortrinsvis er af teknisk Art og derfor kan overvindes. Engangsskatten kan saaledes blive et vigtigt Led i Bestræbelserne for at befri Erhvervslivet for Krigstidens snærende Baand.

K. F. U. K.

afholder BAZAR Fredag den 4. Maj i Missionshuset. Bazaren aabnes Kl. 14 ved Formanden, Kordegn Rasmussen. — Alle er velkommen.

ESBJERG

Esbjerg i Dag:

Den 2. Maj

Statistisk Departement har foretaget en interessant Opgørlse over Elevtallet paa Folkehøjskoler og Landbrugsskoler samt Husholdningsskoler i 1943—44. Der fandtes nævnte Aar 54 Højskoler, hvoraf to var ude af Drift, og 24 Landbrugsskoler. Skolerne besøgtes af ialt 9025 Elever, hvoraf de 6135 faldt paa Højskolerne mod i 1942—43 9619 Elever, hvoraf de 6604 faldt paa Højskolerne. Antallet af Elever er saaledes ligesom det foregaaende Aar faldet paa saavel Højskoler som Landbrugsskoler. Nedgangen var dog lidt mindre i 1943—44 end i 1942—43. Paa Højskolerne var ⅜ Børn af selvstændige Landbrugere, mens dette var Tilfældet for knap ¾ af Landbrugsskolernes Elever. Kun 1065 af samtlige Elever fra Byerne. Af Eleverne understøttedes 5500 af Staten (Amtsunderstøttelse). Paa Husholdningsskolerne var i 1943—44 næsten ⅔ af Eleverne Døtre af selvstændige Landbrugere. I 1943—44 var der 22 statsanerkendte Husholdningsskoler, som besøgtes af 1764 Elever mod 1871 Elever Aaaret før.

Stor Formueforøgelse i Esbjerg Bombebøsse.

Esbjerg Bombebøsse holdt i ~~Gaar~~ Eftermiddag Generalforsamling paa Kontoret i Havnegade 61.

Skibsmægler Schmidt ledede Generalforsamlingen og aflagde Beretning. Der var til Jul udbetalt 3870 Kr. til gamle Søfolk og deres Efterladte.

Regnskabet balancerede med 54,060 Kr. Formuen var forøget stærkt, idet de 50,000 Kr., som afdøde Kaptajn Martin Jørgensen har testamenteret til Bombebøssen, var kommet til Udbetaling, og Formuen er nu 80,456 Kr.

Til Bestyrelsen genvalgtes Formanden, Skibsreder Knud Lauritzen og Skibsmægler Schmidt.

Vejret i April

Om Vejret i April meddeler Forsøgsstationen i Spangsberg:

Maanederens Middeltemperatur var 7,1 Gr., hvilket er 1,3 Gr. over Normalen, som er 5,8 Gr. Det foregaaende Aars Middeltemperatur var i 1944 6,2 og i 1943 7,6 Gr. Den højeste Temperatur blev maalt den 17. og var 17,2 Gr. og den laveste maaltes den 6. og var ÷ 1,7 Gr. Der var 3 Frostdage.

Nedbøren var 61,7 mm, hvilket er 22,5 mm over Normalen, som er 39,0 mm. Nedbører de to foregaaende Aar var i 1944 34,4 mm og i 1943 57,7 mm. Den største Nedbør blev maalt den 1. med 20,0 mm. Maaneden havde 13 Nedbørsdage.

Beruset Cyklist med Passager og uden Lygte.

Vagtværnet anholdt i Aftes i Kongensgade en Beruser, der gjorde sig skyldig i hele tre Overtrædelser. Trods sin berusede Tilstand kom han kørende paa Cykle, han havde en Dame som Passager paa Stangen, og der var ingen Lygte paa Cyklen. Hertil kom yderligere, at han optraadte uforskammet overfor Vagtværnet og forsøgte paa at stikke af.

Desuden anholdt man en Beruser, der gik og sang paa Gaden. De blev begge ført til Arresten.

En Sort Børs-Handler med Cigaretter.

En ung Mand fra Esbjerg, der blev anholdt for nogen Tid siden, inden han endnu havde naaet at sælge nogle af sine medbragte hjemmerullede danske Cigaretter, tilstod i Gaar i et Retsmøde i Varde, at han havde rullet Cigaretterne og vilde sælge dem.

Mod at love at underrette Anklageren om sin Bopæl og at møde ved senere Retsmøder, blev han løsladt.

Nægter at kende noget til Pangeafpresningssagen

Den unge Dame, der nærmede sig det Sted, hvor de 3000 Kr., som „Varemessen" skulde aflevere, var lagt og saa blev anholdt, var i Gaar i Retten i Esbjerg.

Hun nægtede som hos Vagtværnet at kende noget til lSagen, og Anholdelsen over hende blev opretholdt. — Hun fremstilles i Eftermiddagen i Retten.

Ejendomshandel.

P. Grevsen, Kjærgaard Mark, har sigt sin Ejendom til Vognmand Jensen, Esbjerg (tidligere Bramminge) for 47,000 Kr. Overtagelse straks. P. Grevsen har derefter købt en Ejendom i Gaarde for 45,500 Kr. Overtagelse straks.

Et smukt Hjem er alles Ønske —
Florian boligmontering
har det rigtige

75 Aar

Fredag den 4. ds. fylder en kendt og afholdt Dame, Fru Maren Pultz Sørensen, Nørvang 91, 75 Aar.

Fru Pultz Sørensen er født i Gredsted og blev gift med Musiker Andreas Pultz. Ægteparret flyttede til Esbjerg den 1. Maj 1895, og Fru Pultz Sørensen kunde saaledes forleden fejre 50 Aars Borgerjubilæum.

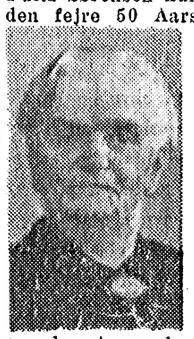

En Tid var Fruen Værtinde i Logen N.I.O.G.T., Skolegade 37, og her var hun meget afholdt. Da hun senere drev Pensionat i flere Aar, var hun bekendt for sin gode Mad, og mange af hendes Pensionærer vil sikkert mindes hende endnu for den Hygge, hun evnede at sprede i Pensionatet, der mere havde Karakter af et Hjem. I 1915 mistede hun sin Mand, men blev i 1920 gift med Chr. Sørensen, der døde for en halv Snes Aar siden.

Fru Pultz Sørensen har været en god Moder for sine Børn, hvoraf fem lever og er voksne nu. Da hendes anden Mand døde, flyttede hun ud i Nørvang, hvor hun i sit lille, hyggelige og propre Hjem er flittig til at sy og strikke. Hver 14. Dag møder hun op blandt Venner i Bibelkredsen, og paa 75-Aarsdagen paa Fredag vil den afholdte Dame sikkert høre fra alle sine mange Venner. Z.

60 Dages Fængsel for Sorte Børs Handel

I Dag blev der ved Retten i Esbjerg afsagt Dom over Frederik Hansen, Oksbøl, der havde erkendt sig skyldig i Sort Børs-Handel. Han havde handlet med Sæbe og Tobak, og 142 Stykker Sæbe og 15 Pakker Tobak var blevet konfiskeret.

Dommen kom til at lyde paa 60 Dages Fængsel.

Ulovligt Salg af Generatorbrænde?

I Dag var ved Retten i Esbjerg tilsagt en yngre Gaardejer fra Omme ved Bramminge, der var tiltalt for ulovligt at have fremstillet og videresolgt Generatorbrænde.

Gaardejeren forklarede, at det kunde han ikke erkende sig skyldig i. Han havde engang i Efteraaret købt nogle Rummeter Mosestød, som han havde liggende. En Dag saa han i Avisen en Annonce, hvori en Vognmand tilbød at købe Træ. Han henvendte sig til ham, og Vognmanden købte ca. 6 Rummeter, men han vilde dog have, at Træet skulde være opsavet først. Dette skete. En anden Vognmand købte ca. 5 Rummeter, og Resten bruger Tiltalte nu i sit Komfur. Han mente, at Mosestød var uden for Bestemmelserne om Generatorbrænde. Det første Parti havde han faaet 50 Kr. pr. Rummeter for, og det andet havde han faaet 55 Kr. for. — Han kendte ikke Navnet paa nogen af de to Vognmænd.

Sagen gaar nu til Statsadvokaten.

Nyt Indbrud paa Kutter „Nordstrand".

For faa Dage siden skete der Indbrud ombord paa Kutter „Nordstrand" E. 32, og nu har der paany været Tyvebesøg paa Kutteren. Denne Gang er der stjaalet to Par Benklæder og en Undertrøje.

Diamantbryllup i Esbjerg

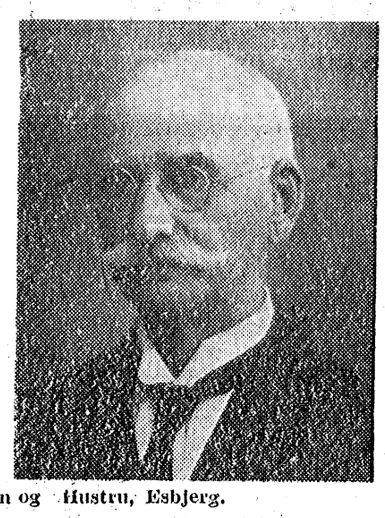

Pens. Togfører P. S. Andersen og Hustru, Esbjerg.

I Morgen, Torsdag den 3. ds., kan pens. Togfører P. S. Andersen og Hustru, „Fredesgaard", Torvegade, Esbjerg, fejre deres Diamantbryllup, idet de har været gift i 60 Aar.

P. S. Andersen er født i Korsør i 1861 og er saaledes 84 Aar gammel. Før han i 1881 blev ansat ved Statsbanerne i Korsør som „Stationskarl", som det hed dengang, var han Kusk paa en stor Gaard, hvor han mødte den Kvinde, der i 1885 blev hans Hustru. Hun tjente dér som „Mejerske", idet hver større Gaard havde sin egen Mejerske før Mejerierne Tid.

I 1901 kom Andersen til Nykøbing Mors som Pakmester, men allerede Aaret efter kom han til Fredericia. Her var han til 1911, da han, samtidig med at han blev udnævnt til Togfører, flyttede til Esbjerg, hvor han og hans Hustru har været siden.

Da P. S. Andersen i 1931 blev 70 Aar, gik han af og blev samtidig udnævnt til Dannebrogsmand.

I Tiden efter sin Afsked havde Andersen en Have, som han passede med stor Omhu, men nu gaar Tiden med at gaa Ture i Byen eller læse. Somme Tider er han nede paa Banen og se, hvordan det gaar, men der er ingen tilbage fra den Tid, han selv var ansat ved Statsbanerne. De fleste er faldet fra forlængst. Helbredet er der ikke noget i Vejen med. Andersen er rask og rørig og følger levende med i, hvad der foregaar omkring ham. — Hans ranke Skikkelse ses tit paa Gaden.

Fru Johanne Andersen er født i Skaane i Sverige, men kom allerede som ung Pige til Sjælland, hvor hun som omtalt fik Plads som Mejerske paa den Gaard, hvor hun traf sin Mand. Siden har hun været en god Støtte for ham, og hun har været en god Mor for sine Børn, to Sønner, der nu begge er gift og har Børn. Sønnerne er Købmand Niels Andersen i Jyllandsgade og Ekstraarbejder ved D.S.B. Oskar Andersen. For 4—5 Aar siden blev Ægteparret Oldeforældre, idet en Datter af Købmand Andersen fik en Søn.

Fru Andersen kommer ikke saa meget ud som sin Mand, idet hun er lidt daarlig til Bens, men ellers er hun rask og sund, haar man tager Alderen i Betragtning, og hun følger med i store som smaa Begivenheder i Livet omkring hende.

Der vil sikkert indløbe Hilsner til det afholdte Ægtepar i Morgen.

De 6 Smaabørns Død skyldtes Meningitis

De bakteriologiske Undersøgelser fastslaar, at man ikke staar overfor en ny Sygdom.

Som tidligere omtalt skete der for nogen Tid siden i Esbjerg med korte Mellemrum seks Dødsfald blandt Smaabørn, som var indlagt paa Centralsygehuset for Meningitis, men Lægerne følte sig ikke sikre paa, at Meningitis var Dødsaarsagen, og man frygtede, at en ny, smitsom Sygdom var begyndt at optræde i Byen.

Der blev i den Anledning foretaget Obduktion af et af de Børn, der var døde af Sygdommen, men uden at man herved med Sikkerhed kunde fastslaa, hvilken Sygdom, man stod overfor. Fortsættelse af Obduktionen foretog man derefter i Aarhus nogle bakteriologiske Undersøgelser med Prøver, som blev udtaget ved Obduktionen, og der foreligger nu et Resultat, som gaar ud paa, at Dødsaarsagen er Meningitis.

Et Par nye Tilfælde.

— Sygdommen forløb som bekendt anderledes, end vi før har oplevet, udtaler Krdslæge Brandt i Dag overfor VESTKYSTEN. Symptonerne var heller ikke de samme, og dette var Aarsagen til vor Frygt for, at vi muligvis stod overfor en ny Sygdom, eventuelt den smitsomme Tarminfektion, der har optraadt i København, selvom vi ganske vist ventede, at det var Meningitis, det drejede sig om. Heldigvis har dette saa vist sig at være rigtigt.

— Har der været nye Tilfælde af Sygdommen siden Obduktionen?

— Der har været et Par enkelte Tilfælde, men det er ikke mere end sædvanligt for denne Aarstid, og i intet Tilfælde har Sygdommen haft Døden til Følge. Joker.

Kristen Tro er altid fanatisk

Maj-Gudstjeneste i Zions Kirke med Tale af Pastor Birke om Emnet: »Fremfor alt ikke Fanatiker".

I Zions Kirke holdtes i Aftes Arbejder-Gudstjeneste i Anledning af 1. Maj, og Pastor Birke talte om Emnet „Frem for alt ikke Fanatiker" ud fra Johannes Aabenbaring 3. Kapitel 14.—20. Vers, Gudstjenesten havde samlet god Tilslutning.

Pastor Birke udtalte bl. a.:

— Jeg er i den sidste Tid Gang paa Gang blevet stillet overfor Udtalelsen: „Jeg er ikke Fanatiker, naar det gælder det religiøse. Jeg beder min Aftenbøn, det har jeg lært af Mor derhjemme — men jeg er ikke Fanatiker".

Nu har jeg i den sidste Tid grundet over, hvad der ligger i dette, og jeg tror, at jeg forstaar lidt af Tankegangen. Det er en Reaktion overfor den Gudelighed, der hænger andre ud af Munden, som det sker hos Folk, der taler om Gud og Jesus, naar vi andre siger noget om, at det er fint Vejr i Dag. Eller det kan være en Reaktion overfor de Religions-Skyklapper, nogle er forsynet med, saa de kun kan se i een Retning.

Naar Mennesker siger: Jeg tager ikke Parti i religiøse Stridigheder, jeg er ikke Fanatiker, saa er Meningen den: Jeg ønsker ikke at forspilde nogen Chance. Vil man frem, skal man ikke stille sit religiøse Standpunkt for langt frem, saa kan man faa Modstandere. Det minder mig om Manden, der staar paa Badebroen og stikker en Taa i Vandet. Man fristes til at sige: Spring saa i, Mand, og tag det kolde Gys paa en Gang og nyd Badet!

Begynder vi at synes, at vi trænger til en Frelser, kan det ikke nytte, at vi stiller os paa Halvvejen. Saa maa vi overfor Gud give os helt i hans Vold. Derfor kan vi godt sige, at kristen Tro altid er fanatisk. Den er som Sandheden, der ikke giver sig, før Løgnen er bekæmpet. Den er en Livsanskuelse. O gden giver saa sandelig ikke Skyklapper paa. Den sprænger Egoismens Panser omkring et Menneske, og den kan sprænge Familie-Egoismen, saa vi ogsaa tænker paa vor Næste. Mange Mennesker trænger til at faa Dørene slaaet op. Eller mange Mennesker er optaget af deres egen Klasses Affærer, og saa trænger de til Udvidelse. Den Frelse, Jesus kom med, er jo ikke blot Frelse for et enkelt Menneske.

Naar vi holder 1. Maj Gudstjeneste er det ikke for at pille enkelte Arbejdere ud af deres Kammeraters Kreds, men for at sige dem, at vi trænger til et Samfund af Broderskab og Tjenersind. „Se, jeg staar ved Døren og banker", saadan er den Frelser, vi tilbeder, og det staar til os selv, om vi vil lukke op for ham.

Vi har en levende Frelser, som har holdt sin skærmende Haand over Danmark i Dag, og skulde det ske, som det ser ud til, at Krigen standser udenfor vort Fædrelands Grænser, saa maa vi sige, at Gud har sat sin Haand mellem os og Krigens Rædsler. Saa vil jeg da ønske, at hans Kærlighed maa blive saa stor og levende for os, at den kan varme vore Hjerter, saa vi kan gøre en stor Indsats i den Verden, vi er blevet sat til at virke i.

Man sluttede med Salmerne „Vor Gud, han er saa fast en Borg" og „Hvor blev Guds Jord et dejligt Sted".

Pelstyven nægter sig skyldig

I Gaar fremstilledes i Retten den unge Mand, Arly Jørgensen, der var blevet anholdt af Vagtværnet som sigtet for Tyveri af 11 Pelse fra Aksel Larsens Manufakturforretning. Hans to Søstre, Ruth Jørgensen og Norma Schultz, var blevet sat paa Gaden med to af de stjaalne Pelse, og var blevet anholdt og fængslet.

Det var kommet frem, at Jørgensen var Tyven, ved at Søsteren Ruth Jørgensen brød sammen i Cellen og fortalte, at det var hendes Broder, der havde stjaalet dem. Hendes Celle-Fæller kom frem for Dommeren og fortalte alle overensstemmende, at hun havde sagt det. Endvidere fremkom det, at Moderen havde advaret Søstrene mod at gaa med Pelsene om Dagen.

Paa Trods heraf nægtede Jørgensen sig skyldig og mente, at Søsteren ikke havde været ved sine fulde fem, da hun sagde det. — Dommeren mente dog, at han med Føje kunde sigtes for Tyveri, og han blev derfor fængslet foreløbig til den 16. Maj.

I Dag forelaa ved et Retsmøde en skriftlig Tilstaaelse fra Arly Jørgensen, som han dog ikke vil vedstaa. — Han forklarer, at det var under Trusel om Klø med Knipler, at han havde underskrevet Tilstaaelsen. Sagen fortsætter i Morgen Formiddag.

60 Kr. i Bøde for Tyveri.

I Dag faldt der ved Retten i Esbjerg Dom i en Tyverisag, hvor en 39-aarig Frue havde erkendt sig skyldig. Statsadvokaten frafaldt Tiltale, og Fruen vedtog en Bøde paa 60 Kr. plus 20 Kr. i Sagsomkostninger.

75 Aar

Torsdag den 3. Maj fylder fhv. Banearbejder Hans N. Hansen 75 Aar. Efter at have aftjent sin Værnepligt

ved Garden blev Hansen ansat ved Banen i Esbjerg og Guldager, og her har han taget mangen drøj Tørn. Betalingen var ikke stor til at begynde med — 2 Kr. om Dagen, og ved Siden af maatte han passe en lille Ejendom. — Helbredet har ikke været godt, men Hansen passer dog Haven. I Ægteskabet er der 6 Børn, en Datter og 5 Sønner, der alle er gift med Undtagelse af en. Fru Hansen er fra Vemb og har været sin Mand en god Hjælp under hans Sygdom.

Kaotiske Forhold paa Esbjerg Posthus paa første Feriepenge-Dag

Timelang Ventetid for Folk, der havde postalt Ærinde paa Posthuset

Efter Erfaringerne fra sidste Aar burde Arrangementet være bedre tilrettelagt

I Dag var det første Dag for Udbetaling af Feriemærker, og dette medførte nærmest kaotiske Forhold paa Esbjerg Posthus. Folk trængtes som Sild i en Tønde i den ikke særlig rummelige Hal, og Folk, der havde andet Ærinde paa Posthuset end netop dette at hente Feriepenge, havde alt andet end blide Ord tilovers for Postvæsenet.

— Det kunde nok have været ordnet paa en anden Maade, sagde en Dame, der fortalte, at hun i over en Time havde forsøgt paa at naa frem til et af Ekspeditionsstederne for at faa udbetalt Penge. Postvæsenet maa da have vidst, at der vilde blive stort Rykind i Dag, og saa kunde man nok have sørde get for, at vi, der har vort Arbejde at passe og ikke har Tid til at tilbringe flere Timer paa Posthuset, kunde komme for!

Fra flere andre Sider har VESTKYSTEN modtaget Klager over den Mangel paa Service, der udvises fra Posthusets Side, og maa give de paagældende [illegible]ker fuldkommen Ret.

Den 2. [illegible]e Aar var Trængslen omend endnu stærkere. I Kampen om Vejen frem til Ekspeditionsstederne blev der knust en Rude i den Kasse, som af Mørklægningshensyn er anbragt omkring Indgangen, og Postvæsnet kan saaledes ikke have været uforberedt paa, hvad der kunde indtræffe i Dag. Ogsaa de Mennesker, der var Aarsag til Trængslen, var utilfredse med den Maade, Udbetalingen afvikledes paa. — Nu har jeg staaet i en Kø foran et af Ekspeditionsstederne en Times Tid, sagde en Arbejder, og da jeg endelig naaede frem til Skranken fik jeg Besked paa, at det ikke var her, jeg skulde have mine Penge!

444,000 Kr. udbetaltes i Maj i Fjor

VESTKYSTEN havde lidt før Middag en Samtale med Postmester Garboe.

— Der er altid stort Tilløb her i Esbjerg paa den første Dag, sagde Postmesteren. Vi har sat ekstra Mandskab ind, saaledes at nogle kun arbejder med at gøre Bøgerne op, medens der foregaar Udbetaling i a 2 Steder. Vanskeligheden skyldes, at vi kun har eet postalt betjent Posthus her i Byen, andre Steder bliver Tilstrømningen mere fordelt.

— Vilde det ikke være en Idé at flytte Udbetalingen et andet Sted hen?

— Det er ikke saa rart. Det vil være for kompliceret. Og det er kun de første Dage, Folk strømmer til i den Grad. De kommende Dage bliver der ikké saa rent ud sagt eksplosivt som i Dag. Sidste Aar udbetalte vi 44.000 Kr. i Maj Maaned.

Der var 6000 Bøger at gøre op, og de tre første Dage ekspederede vi 800, 600 og 600. Det bliver i Aar mindst lige saa meget.

Iøvrigt er der givet Besked paa, at de Mennesker, der har postalt Ærinde, skal hales frem og ekspederes først.

Joker.

Fragtomkostningerne:

10 Meter er lige saa dyre som 300,000 Meter med Banen

Et Eksempel paa de store Fragtpriser, der tages af Speditionsfirmaer ved Varetransporten København—Kolding—Esbjerg

Kontrollen med Vareforsendelserne er nøjagtig — men overholdes ikke

VESTKYSTEN bragte forleden et Par Eksemplarer paa de ublu Fragtbeløb, der tages ved Vareforsendelser fra København over Kolding til Esbjerg. Paa Esbjerg Erhvervskontor har man haft Opmærksomheden henvendt herimod, og vi er i Dag blevet stillet overfor et nyt Eksempel, der fuldt ud viser Forskellen paa Fragtomkostningerne før og nu.

Eksemplet kommer fra Kolding Havn. Et derværende Skibsmæglerfirma, der paa Grund af de vanskelige Handelsforhold har slaaet sig paa Spedition af Skibsvarer, tager 60 Kr. pr. Ton for at losse Paketbaadene og opbevare Godset paa et lejet Lager til Videreforsendelsen kan finde Sted.

Blandt Firmaets Kunder er et Esbjergfirma, der skulde have 2 Tons forskelligt Stykgods fra København over Kolding, altsaa en Udgift paa 120 Kr. til Kolding-Speditionsfirmaet. Dertil kom saa 90 Kr. til Vognmanden, som skulde hente Varerne i Kolding, og som Esbjergfirmaet selv fremskaffede og Fragten ved den søværts Transport fra Hovedstaden til Kolding. Alt i alt kom de to Tons Varer op paa en 300 Kroner i Fragtomkostninger.

Fra Skib til Pakhus = 300 km Banetransport

Det er imidlertid navnlig de 120 Kr., som Speditionsfirmaet i Kolding tog for at losse og opbevare Godset, der paakalder Interesse. For disse Penge udføres følgende reelle Arbejde: Paketbaaden losses for Godset, der køres de ca 10 Meter fra Skibssiden til Pakhuset. Her stables det op og udleveres saa til Vognmanden, naar han engang kommer efter det.

Prisen herfor er opdelt i mange Felter, Arbejdspenge, Bropenge, Lagerleje, Spedition o. lign., og kom altsaa for dette Firmas Vedkommende til at udgøre ialt 60 Kr. pr. Ton. Til Sammenligning med det udførte Arbejde og Betalingen herfor før i Tiden og nu under Transportvanskelighederne tjener følgende lille Eksperiment:

En Ton sendt som Ilgods med Stats banerne fra København til Esbjerg koster 73,70 Kr. — altsaa kun lidt mere end Koldingfirmaets Pris for 10 Meters Transport og Opbevaring. Der er 342 km = 342,000 Meter fra København til Esbjerg.

Saa hører der ikke megen Snedighed til at regne ud, hvorlangt D.S.B. under normale Forhold kan befordre 1 Tons Gods for 60 Kr. Det bliver omkring 300 km. Ergo er de 10 Meter i Kolding ligesaa dyre som 300,000 Meter med Banen!

De spændende Pakker aabnes

En anden af de uheldige Omstændigheder, der er knyttet til Nødtransporten med Kolding som Basis, har VESTKYSTEN ogsaa tidl. været inde paa, men bør nævnes i denne Sammenhæng.

Det er Kontrollen med Godset, der aabenbart glipper adskillige Gange undervejs. Mange Handlende i Esbjerg har faaet Stykgodsforsendelser over Kolding, hvor Halvdelen af Pakkerne har været aabnet og undersøgt, og hvor en Del af Varerne direkte er stjaalet undervejs eller blevet mere eller mindre ødelagt af ukyndige Hænder. Det er navnlig galt med Konfekture-Forsendelser, Konfekt og Bolcher havner i de gale Munde; men ogsaa med mange Pakker, der efter Udseendet at dømme lover et „spændende" Indhold, f. Eks. af Tobak, Klædestoffer, Kolonialvarer el. lign.

Tobak forsvandt undervejs ved en Blyantsrettelse

— Det er imidlertid meget forkert, siger Erhvervsraadssekretær Paul Schau til os, for iflg. den Ordning, der er truffet om Forsendelser paa denne Maade, skal der hele Tiden være effektiv Kontrol med Varerne. Først maa Afsenderen overfor Paketbaadens Kaptajn gøre skriftlig Rede for, hvilke og hvormange Varer han faar stuvet i Lasten. Dernæst maa Kaptajnen kvittere overfor Speditions firmaerne i Kolding for Varerne. Firmaerne maa derpaa igen kvittere ved Udleveringen til Vognmanden, som igen maa hefte overfor Modtageren. Der skulde altsaa ikke kunne ske Fejltagelser. Men paa Grund af Sløsethed, der ofte kan være vanskeligt at føre tilbage, sker det alligevel.

Et enkelt Eksempel: Forleden skulde en herværende Tobakshandler have fem Pakker Tobak over Kolding. Han fik fire. 5-Tallet paa Følgesedlen var simpelthen undervejs rettet med Blyant til 4 — en simpel Rettelse, men ulovlig uden Dokumenation og umuligt at føre tilbage til Udgangspunkt.

I flere lignende Tilfælde er der sket Anmeldelser om disse Transaktioner.

Olej.

Indbrud paa Værelset.

Husassistent, Frk. Anna Johanne Jensen, Norgesgade 37, har anmeldt til Vagtværnet, at der er sket Indbrud paa hendes Værelse. Tyven har stjaalet et Divantæppe.

Rettelse.

Ingeniør Ratz, i hvis Garage to Biler blev ødelagt ved Eksplosioner, bor Storegade 9, ikke, som anført, Jernevej 9.

Jordefærd i Grindsted.

Fhv. Farvemester paa Grindsted Andels-Klædefabrik H. Riis Andersen, Jerne, tidligere Grindsted, begravedes Mandag Eftermiddag ved Grindsted Kirke, hvor hans Hustru, der døde i 1939, ligger begravet.

I Kirken talte Pastor Sadolin over nogle Ord i Johs. Evgl. I sin Tale mindedes han H. R. Andersen som den dygtige Mand, han havde været og en Mand, der satte sin Tillid til Gud. Ved Graven takkede afdødes Søn, Købmand Holger Andersen for udvist Deltagelse og indbød Følget til Mindefest paa Hansens Hotel. Her blev der talt af flere, der mindedes Andersen i smukke Ord.

Tekstilarbejder Alfred Kristensen, Grindsted, mindedes Andersen som en god Arbejdsleder i de 16 Aar, de havde arbejdet sammen paa Klædefabriken, og udtalte et Æret været hans Minde.

Landmand Nicolai Haahr, Dal, der ogsaa havde arbejdet sammen med H. Riis Andersen paa Klædefabrikken, takkede ligeledes for godt Samarbejde og gode Minder.

Afdødes Eøn, Købmand Holger Andersen, takkede paany for alt godt, der var vist mod hans Fader og dem, der havde tænkt paa ham og besøgt ham i den Tid, da han laa syg.

Forlystelseslivet

Central-Hotel

Hver Dag Koncert af Ernst Christiansens Kvintet
paa følgende Tider —
Om Middagen: Kl. 12,00—13,30
Om Efterm.: Kl. 15,30—16,30
Om Aftenen: Kl. 18,00—20,45
I Bar'en underholder Lis Honoré

I Danmarks skønneste Bar
Pianist SVEND MADSEN spiller
Aaben hver Dag Kl. 17
PALADS bar

KINO-TEATRET
Esbjerg. Tlf. 2782
Kl. 19:
Farve- og Musikfilmen:
Mine Drømmes Kvinde
med Marika Rökk og flere
Lystighed, Skælmeri, Sang, Dans og Glans præger denne Film —
Forsalg fra Kl. 17 — Tlf. 2782

K. F. U. K. Basar

Paa Fredag den 4. ds. aabner en Basar i Missionshuset. Den afholdes af K.F.U.K. og de Penge, der kommer ind, gaar til Udvidelse af K.F.U.K.s Bygning i Stormgade.

Der bliver mange Ting at se paa og at købe. Der bliver Tombola, Boder, Restauration og Salg af Is, og man haaber, der kommer mange Penge ind, saaledes at den haardt tiltrængte Udvidelse kan foretages.

Gaver til Basaren modtages med Glæde, især Lagkage, Kager og lignende til Restaurationen. Eventuelle Givere kan aflevere deres Ting i Missionshuset efter Kl. 10 Fredag Formiddag.

KOSMORAMA
Kl. 10
PAULA WESSELY
isin første Lystspilrolle:
Mine fire Mænd
En vittig og charmerende Wiener-Film
Forsalg fra Kl. 17, Søndag Kl. 13
Telefon 179

Cirkus »Louis«

De helt store Cirkus har svært ved at rejse rundt i Provinsen i Aar, men alligevel har Cirkusdirektør Louis Schmidt vovet Springet og tournerer Danmark igennem. Paa Fredag Aften Kl. 19 har Cirkus „Louis" Premiere i Esbjerg paa Dyrskuepladsen, og det firmastede Telt kan rumme mange Tilskuere.

Af Programmet skal fremhæves „Manden med de sorte Handsker", som aldrig før er set i Esbjerg, Luftsensationen Theta Sisters, Cyklekunstneren Vidor, Jongløren Kay Farelli, Vagn, Vita og Vivi i deres Kunstridescene, Jean Overgaard med sine dresserede Katte og sidst, men ikke mindst, de gode danske Klovner, Brødrene Harry og Johannes Pless, der er meget morsomme og dejligt fri for alle Platheder. Desuden har Cirkus „Louis" mange flotte Heste med ny Dressur, saa Publikum har noget at glæde sig til. Der er moderate Priser, og Orkestret ledes af Kapelmester Kaj Stiborg. Z.

Virk nordisk gennem »Norden«

Foreningen „Norden", som over hele Landet udretter et stort og grundlæggende Arbejde for at skabe en enig Folkevilje bag den nordiske Sag, har ogsaa en Afdeling for Esbjerg og Omegn. For nogle Dage siden udsendte denne Lokalafdeling en Opfordring til et stort Antal Beboere indenfor sit Omraade om at indmelde sig i „Norden". Opfordringen anbefales af følgende Mænd og Kvinder, som alle modtager Indmeldelser:

Kaldskapellan Helge Aagaard, Esbjerg. Direktør Chr. Alstrup, Esbjerg. Landsretssagfører Gunnar Alstrup, Esbjerg. Læge S. A. Andersen, Esbjerg. Arbejdsmand Aage Andresen, Esbjerg. Fiskeeksportør A. Bachmann, Esbjerg. Direktør H. Bang Knudsen, Esbjerg. Faktor Holger Bjerregaard, Esbjerg. Lærerinde, Frøken Agnes Bruun, Statsskolen, Esbjerg. Gaardejer Anders Bruun, Gjesing. Lærer Karl Bruun, Esbjerg. Fagforeningsformand Jørgen Christensen, Esbjerg. Fiskeeksportør Aage Ebsen, Esbjerg. Fiskeskipper E. Enevoldsen, Esbjerg. Læge Karen Frandsen, Esbjerg. Skovrider C. D. Frederiksen, Vognsbøl. Kaldskapellan Paul A. Gaub, Esbjerg. Gaardejer Gudmund Gjørding, Tjæreborg. Blikkenslagermester Carl Graff, Esbjerg. Sognepræst Thøger Gregersen, Jerne. Sogneraadsformand Chr. Haahr, V. Nebel. Rektor Thure Hastrup, Esbjerg. Kunstmaler Niels Holbåk, Esbjerg. Statsaut. Revisor Niels Høige, Esbjerg. Borgmester L. Høyer-Nielsen, Esbjerg. Læge Henning L. Jensen, Esbjerg. Sogneraadsmedlem Marthinus Jensen, Tjæreborg. Gaardejer Rask Jensen, Gjesing. Lærerinde, Formand for Danske Kvinders Samfundstjeneste, Signe Jensen, Esbjerg. Pedel Vald Jensen, Esbjerg. Socialinspektør Niels Jespersen, Esbjerg. Redaktør Jørgen Max Jørgensen, Esbjerg. Manufakturhandler M. R. Jørgensen, Esbjerg. Lærer M. Kaae, Jerne. Sogneraadsformand Niels M. Kallesen, Nordby. Overlærer F. Klintø, Esbjerg. Fiskeskipper Clemmen Knak, Esbjerg. Repræsentant Ove Lamp, Esbjerg. Ekspeditionssekretær J. Fr. Larsen, Esbjerg. Formand for Arbejdernes Fællesorganisation Robert Larsen, Esbjerg. Fabrikant N. Lykke Kjeldsen, Esbjerg. Cand. pharm. S. F. Lund, Esbjerg. Sogneraadsformand Niels Lønne, Gjesing. Købmand Mads Madsen, Esbjerg. Bogtrykker Harder Mikkelsen, Esbjerg. Fhv. Borgmester M. Mortensen, Esbjerg. Indremissionær Hans Munck, Esbjerg. Direktør, cand. polyt. Jens Møller, Esbjerg. Redaktør, Sekretær Albert Nielsen, Esbjerg. Kommunaldirektør Hans Nielsen, Esbjerg. Skatteraadsformand Reinhardt Ovesen, Esbjerg. Kabelmester Iwan Pedersen, Esbjerg. Smed Johs. Pedersen, Esbjerg. Direktør Aage Rasmussen, Esbjerg. Redaktør Knud Ree, Esbjerg. Redaktør A. Riis Flor, Esbjerg. Bogtrykker K. Rosendahl, Esbjerg. Tandlæge Otto J. Rud, Esbjerg. Skotøjshandler Peter Schmidt, Esbjerg. Folkeregisterfører Peder Skouboe, Allerup. Dekorator H. Stie Jensen, Esbjerg. Forretningsfører E. Strunge, Esbjerg. Brandinspektør, cand. polyt. N. Sund Nielsen, Esbjerg. Cigarhandler Otto Sølbæk, Esbjerg. Kordegn N. V. Thorup, Esbjerg. Tandlæge S. A. Vedel-Petersen, Esbjerg. Fiskeskipper Chr. Venø Esbjerg. Overbibliotekar Ingrid Vig Jensen, Esbjerg. Prokurist Konsul Thorvald Wilhelmsen, Esbjerg. Boghandler C. Winther, Esbjerg. Direktør Poul Winther, Esbjerg. Snedkermester S. Vælds, Esbjerg.

Vi beder Læserne tage vel mod Opfordringen. Ogsaa andre bør tænke over Sagen og overveje, om de ikke har Pligt til at støtte de nordiske Samarbejdsbestræbelser, der faar saa klart et Udtryk gennem Foreningen „Norden".

Det aarlige Kontingent er 5 Kroner, men for unge under 21 Aar dog kun 2 Kroner. For dette Kontingent er Medlemmerne med til at støtte det nordiske Samvirke, modtager hvert Aar en smuk Boggave, hver anden Maaned et indholdsrigt Medlemsblad og har gratis Adgang til Foreningens Møder, Studiekredse og Sprogundervisning.

Alle Henvendelser kan ske til Kommunaldirektør Hans Nielsen, Spangsberggade 7, Esbjerg. Telefon Esbjerg 1796.

Blumensaadts Sæber
Turneringskamp i Mellemrækken
Torsdag den 3. Maj Kl. 19,15 paa Stadion:
Jerne — K. F. U. M.
Entré: 75 Øre

Historiske Vejviser
over Egnen mellem Esbjerg—Varde—Ribe og Gørding giver historiske Oplysninger om Landsbykirker — Herregaarde, de gamle Vandmøller, Bøndergaarde, Kæmpehøje m. m.
Fkrevet af Bibliotekar Tang Kristensen, Niels Thomsen og T. Kragelund —
Fås i alle Boglader!
Pris Kr. 3,50
Tag Historisk Vejviser med paa Tur

Rejselammede Repræsentanter
Rejseforholdene har næsten afskaaret Dem fra at rejse bort fra Deres By og os fra at besøge den.
Vi forhandler en Række anerkendte Varer til Detaillister og Grossister inden for flere Brancher og vil ogsaa gerne præsentere vore Kunder for nogle gode Nyheder. Derfor søger vi at træffe et midlertidigt Arrangement med en velanskreven Sælger i de enkelte Byer + Opland.
Er De interesseret, tilbyder vi Dem en god Provision og beder Dem sende Oplysninger og Referencer til
C. W. BENTZEN
Vodroffsvej 28, København V., Telefon Eva 605

Sidste Nyt

Ny tysk Udenrigsminister

—o—

BERLIN, Onsdag (RB.)

Storadmiral Doenitz har udnævnt Rigsminister, Grev Schwerin von Krosick til Rigsudenrigsminister.

Dagsbefaling til de tyske Tropper i Norge

—o—

Oslo, Onsdag (RB).

Den Øverstkommanderende for de tyske Tropper, General Böhme, har udstedt følgende Dagsbefaling til de tyske Soldater i Norge:

Føreren er faldet for os. Hans Liv og hans Værk tilhørte kun det tyske Folk. Hans Ordre til os om at kæmpe for Tyskland gælder fortsat. Efter hans Instruks staar vi paa Vagt i Norge, ubrudte, stolte og trofaste.

Soldater. Slut Rækkerne fast. Afvis den falske Klogskab, som vil unddrage sig Faren, og mød enhver Fare med Mandsmod. Vær altid lydige og staa sammen i et edeligt Fællesskab af gode tyske Soldater. Vi sænker Fanerne for vor døde Fører. Leve vort evige, tyske Folk (NTB).

Da Budskabet om Hitlers Død kom i Radioen

—o—

Dæmpede Trommehvirvler indledte Udsendelsen

HAMBORG, Onsdag. (INT).

Den tyske Radios Udsendelser i Gaar Aftes var fuldt og helt præget af Meddelelsen om Adolf Hitlers Død. Af hele det foregaaende Programs Tone fremgik det tydeligt, at noget alvorligt var sket, og hele Tyskland sad i dyb Spænding om Højttalerne, da Speakeren Kl. 22,25 forkyndte en vigtig Meddelelse til hele det tyske Folk.

Budskabet indledtes med dæmpede Trommehvirvler, en Optakt der ikke lod nogen i Tvivl om, hvad der var forestaaende ,og derpaa tog Speakeren Ordet og udtalte som sin første Sætning. „Vor Fører Adolf Hitler er faldet!" Derefter fulgte Meddelelsen om, at Rigskansleren umiddelbart før Døden havde udnævnt Storadmiral Dönitz til sin Efterfølger.

Efter Afslutningen af det korte Bud skab traadte Storadmiralen selv til Mikrofonen, og ikke alene Tyskland, men en hel Verden lyttede spændt, da han kundgjorde som en tvingende Nødvendighed at fortsætte Kampen selv i denne vanskelige Time. Storadmiralens Tale efterfulgtes af den tyske Nationalsang ,hvorpaa Orkestret spillede en Sørgemarch.

Rigsdagsmænd i København

—o—

KØBENHAVN, Onsdag (VP.)

Trods de meget vanskelige Rejseforhold ses i disse Dage en Del Rigsdagsmænd i København, og Rigsdagsfløjen, der i de sidste Aar har ligget stille hen, er ved at vaagne af sin Tornerosesøvn. Navnlig for de jydske Rigsdagsmænd har Rejsen til København været besværlig, og adskillige har maattet benytte Biler over lange Strækninger, hvor saadanne har været til at faa.

Lastbil ført bort og bombesprængt

To revolverbevæbnede Mænd trængte Tirsdag ved 19-Tiden ind paa Mekaniker Chr. Reinholdts Værksted i Stormgade 50 i Esbjerg. De meddelte Personalet, at en Lastbil, der holdt i Gaarden, skulde sprænges i Luften. Da man gjorde opmærksom paa, at en Eksplosion vilde medføre Ødelæggelser paa de omliggende Ejendomme, beordredes en Mand af Personalet op i Bilen som Chauffør, og den blev kørt til en Sidevej ved Kolonihaverne i Stormgade. Her blev en Bombe anbragt i Bilen, som blev ødelagt. (RB.)

Stjal i Fuldskab

Ved Retten i Esbjerg mødte i Dag to Mænd, hvoraf den ene havde stjaalet en Bismervægt, en Decimalvægt, 3 Lodder, 4 Pakker Søm og en Skovl.

Tyven, som tidligere havde indrømmet, forklarede, at han havde været fuld, da han forøvede Indbrudet, som var sket i et Skur paa Havnen. Sagerne havde han bragt til Hæleren, som havde købt Bismervægten for 25 Kr. De andre Ting skulde de senere ordne Prisen med. Sagernes Værdi var ialt 40 Kr.

Hæleren tilstod sig efter nogen Tids Betænkelighed skyldig i Hæleri ved at have købt Vægten, idet han godt var klar over, at det var stjaalne Ting. — Alligevel havde han haft den liggende hos sig, indtil Vagtværnet kom.

Sagen blev optaget til Dom, som afsiges Onsdag.

Tjente 65 Kr. paa en Cykle

En ældre Mand var ved Retten i Esbjerg i Dag tilsagt for at afgive Forklaring om en Cykle, han havde solgt.

Han nægtede at have taget den, men forklarede, at han havde købt den af en Mand paa en Restaurant for 35 Kr. Manden var forsvundet hurtigt. Samme Dag havde han solgt Cyklen videre til en anden Mand for 100 Kr. Dog var Cyklen, som viste sig at være taget, hvilket Hæleren var klar over, nu blevet givet tilbage til sin Ejermand. Sagen optoges til Dom, som afsiges Onsdag.

Kgl. Stadfæstelse af vestjyske Legater

Der foreligger nu kgl. Stadfæstelse for Fundatsen til følgende vestjydske Legater:

Tømrermester Daniel P. Danielsen og Hustru, Kirstine Danielsens Mindelegat paa 10,000 Kr. Formaalet er ved Renten af dette Beløb at støtte flittige, sparsommelige, ubemidlede og velagtede unge Mennesker, der agter at uddanne sig i Murer-, Snedker- eller Tømrerfaget, og som er bosiddende i Ribe By eller nærmeste Omegn. Legatet bestyres af Ribe Byraad.

Hans Agersnap Hansens Legat for værdige trængende i Ølgod Kommune. Kapitalen er paa 5000 Kr. Legatet bestyres af Ølgod Menighedsraad.

Murermester Jes Nybro Laugesens og Hustrus Legat paa 3000 Kr. til Fordel for værdige og trængende Personer, bosende i Holsted. Legatet bestyres af det sociale Udvalg i Holsted Kommune.

Veteranerne har valgt Bestyrelse.

E.f.B.s Veteranklub har til Afløsning af det foreløbige Udvalg foretaget Valg af Bestyrelse. Den er kommet til at bestaa af de tre tidligere Divisionsspillere, Tandlæge Carl Gravesen (Formand), Ekspeditionssekretær Arthur Nielsen (Sekretær) og Købmand Carl Nørby (Kasserer).

I Aften udpeges Esbjergs Modstander.

I Odense spilles i Aften den Kamp mellem B.1909 og Odense Boldklub, som er afgørende for, om det bliver B.1909, O.B. eller B.1913, der skal møde E.f.B. i Mellemrunden i Esbjerg paa Søndag. O.B. er Favorit, og saafremt Holdet vinder, bliver det B.1913, der paa Søndag skal spille i Esbjerg.

Efter hvad VESTKYSTEN erfarer, er der størst Sandsynlighed for, at E.f.B. ikke foretager Ændringer paa Holdet til den vigtige Kamp. Børge Andersen skal beholde Pladsen som Stopper, og der foretages heller ikke Forandringer i Angrebet. Problemet om Chr. Vestergaards eventuelle Anbringelse som Centerforward bliver først aktuelt efter Kampen paa Søndag, idet der endnu ikke er gaaet de lovbefalede 30 Dage efter hans sidste Kamp for Horsens.

To Fodbolde stjaalet fra Stadions Klubhus.

Natten til i Gaar har der været Indbrud i Klubhuset paa Esbjerg Stadion. Tyven har knust Ruden til Redskabsrummet, hvorfra der er stjaalet to Fodbolde.

Sporten i ESBJERG

Stadions Ledelse har bøjet sig for Atletikfolkenes Krav

Den meningsløse Bestemmelse om, at Stadion er lukket for Træning om Lørdagen, ophæves

Udtalelser af Atletikforeningens og Idrætsforbundets Formænd

De Udtalelser, som Idrætsparkens Formand, Socialinspektør N. Jespersen, fremsatte overfor VESTKYSTEN, hvori han fastholdt Standpunktet, at Stadion fortsat vil være lukket for Træning om Lørdagen, er ikke faldet i god Jord hos Atletikfolkene, som gerne vil udnytte deres week-end paa Stadion.

Esbjerg Atletikforenings Formand, Lærer *Ahlmann Nielsen*, udtaler i den Anledning:

— Vi sendte for nogle Dage siden en Ansøgning til Idrætsparken for at faa Tilladelse til at træne Lørdag Eftermiddag, da Lukketiderne har bevirket, at de fleste unge har week-end. For at Ansøgningen skulde faa større Vægt, sendte vi den gennem Esbjerg Idræts-Forbund, hvis Formand, Tømrermester Hans Petersen, har lovet at anbefale den. Endnu har vi intet Svar faaet, men maaske skal vi betragte Socialinspektør Jespersens Udtalelser til VESTKYSTEN som et Svar og dermed et Afslag. I saa Tilfælde skuffer det os meget, og vi forstaar ikke Idrætsparkens Bestyrelses Indstilling overfor Benyttelsen af Stadion.

Ungdommen henvises til Gaden

Den Motivering, at »det altid har været saadan, at Stadion er lukket om Lørdagen« er imidlertid lidet bevendt, for hvem havde før i Tiden Tid til at træne Lørdag Eftermiddag, den travleste Tid i hele Ugen? Nu er det derimod saadan, at Indførelsen af week-end og forskudt Arbejdstid har bevirket, at mange unge har fri Lørdag Eftermiddag, og der er Trang til at faa Stadion aabnet om Lørdagen, saa meget mere som det i Øjeblikket er umuligt at komme til Stranden eller rejse ud med Toget, og kun faa har Cykler, som kan taale længere Cykleture.

— Hvis Hr. Jespersen nægter os Adgang til Stadion om Lørdagen, henviser han dermed direkte Byens unge til den lidet udbytterige Beskæftigelse at færdes paa Gaden, fortsætter Hr. Ahlmann Nielsen.

Som Formand for en Ungdomsforening er det min Pligt at sørge for god og sund Tidsfordriv for de unge i deres Fritid, men hvis vor Anmodning nægtes, har Idrætsparkens Formand ikke den rigtige Forstaaelse af Sporten.

En Chikane mod Atletikfolkene

Udtalelsen, at Stadion skulde komme til at ligne en Losseplads efter vor Træning, er en Chikane mod vore Medlemmer. Vi har hidtil trænet Søndag Formiddag, og der er aldrig indløbet Klager herover. Atletikfolkene har jo kun deres Træningstøj paa og bringer selv Redskaberne paa Plads.

Den eneste fornuftige Motivering for ikke at aabne Stadion Lørdag Eftermiddag er den, at Opsynsmand Pedersen skal tabe sin Fridag, men ogsaa den Vanskelighed er til at overvinde, idet vi meget let vil kunne paatage os at aflevere Stadion i samme Stand, som vi modtager det.

Forøvrigt er jeg forbavset over, at ikke andre Sportsforeninger er interesseret i at træne Lørdag Eftermiddag. Der har ofte været klaget over for lidt Plads paa Stadion, hvilket herved kunde afhjælpes, og nogen bedre Anvendelse af Fritiden kan man ikke finde.

Ønsket gaar i Opfyldelse!

Efter hvad VESTKYSTEN erfarer, vil Atletikfolkenes rimelige Krav nu gaa i Opfyldelse. Som Lærer Ahlmann Nielsen udtaler, har Atletikforeningen sendt sin Henvendelse til Idrætsparkens Bestyrelse gennem Idrætsforbundet, og dettes Formand, Tømrermester Hans Petersen, oplyser i Dag til Middag, at Idrætsforbundet har givet Atletikfolkene Medhold.

— Jeg har talt med Socialinspektør Jespersen, der ikke har noget imod at lukke Stadion op om Lørdagen, og Banoudvalgets Formand, Sadelmager Laugesen, stiller sig paa samme Maade. Sagen maa altsaa betragtes som værende i Orden. Joker.

A-Hold mod Mesterrække i Handicap-Turneringen

Chr. Vestergaard spiller Centerforward paa Mesterrækkeholdet.

I Aften bliver der Lejlighed til at danne sig et Skøn over, om Chr. Vestergaard, som er vendt tilbage fra Horsens, er den Mand, der skal afhjælpe Savnet af en rigtig Centerforward for E.f.B.s Divisionshold. Vestergaard spiller nemlig Centerforward paa Mesterrækkeholdet, der i Aften skal møde A-Holdet paa Stadion i E.f.B.s Handicap-Turnering.

Handicap-Turneringen har fra Starten haft baade Publikums og Spillernes Interesse. I Aften starter A-Holdet med et Forspring paa 6—0, og det skal blive interessant at se, om Mesterrækkeholdet kan score de fornødne Maal til at vinde og komme paa Siden af Divisionsholdet, der i Øjeblikket har 2 Points for en spillet Kamp.

Mesterrækkeholdets Opstilling bliver fra Maal til venstre wing: Vagn Nielsen, John Nordhald og Kaj B. Nielsen: Holger Rønnest, Sv. Aa. Clausen og Henning Pedersen: Jens Peter Hansen, Henning Jensen, Chr. Vestergaard, Louis Larsen og Hans Bundesen.

Seelen, Svend Laugesen og Svend Hansen er forhindret.

Maalmandsposten overtages af Vagn Nielsen, der tidligere har spillet paa Mesterrækkeholdet, Henning Jensen, der er kommet fra Skærbæk, spiller højre innerwing og er løvrigt en Spiller, som sikkert vil erobre sin faste Plads paa Holdet, og Chr. Vestergaard spiller som nævnt Centerforward.

Drenge-Turnering i Esbjerg.

Fodboldtræneren Emil Hansen er i Færd med at tilrettelægge en Turnering for Drengeholdene i E.f.B. og K.F.U.M., og der kommer til at deltage en halv Snes Hold. De deles i to Kredse, og Kredsvinderne spiller derefter om Første- og Andenpladsen og Nr. 3'erne om Tredie- og Fjerdepladsen.

Vigtig Erklæring kan komme fra Churchill

—o—

Hvis Underhuset holder Møde, afbrydes dette

LONDON, Onsdag. (STB).

Premierminister Churchill erklærede i Gaar i Underhuset som Svar paa en Forespørgsel fra Arthur Greenwood, at han ikke havde nogen særlig Erklæring at komme med vedrørende Situationen i Europa.

Dersom Regeringen skulde faa vigtige Informationer, hvilket meget vel kunde ske i Løbet af de fire Dage, Underhuset sidder inde, vilde han afbryde Mødet og afgive en Erklæring.

Hvis der skulde komme vigtige Nyheder paa et Tidspunkt, da Underhuset ikke er forsamlet, vilde Premierministeren ikke holde dem tilbage, men meddele dem gennem Radioen.

En saadan Erklæring vilde kun blive givet efter Forhandling med de øvrige allierede Regeringer og i Overensstemmelse med disse.

Saaret ved Skud

—o—

KØBENHAVN, Onsdag (RB.)

Tirsdag Kl. 20,30 blev Frk. Gunvor Christensen, Palermovej 27, beskudt af civilklædte Cyklister ved Thorvaldsens Museum. Hun blev alvorligt saaret i Benene og førtes i en Ambulance til Hospitalet.

Bombeeksplosion

—o—

AARHUS, Onsdag (RB.)

Ved 5,30-Tiden eksploderede en Bombe i Bagermester J. Christensens Forretning paa Søndergade i Hadsten. Der skete en Del Skade i Bagerforretningen, ligesom en Del Ruder i Nabolaget knustes.

Til Damerne!
Husk Systuen for Kaaber, Damefrakker og Spadseredragter!
Herrehabitter omsyes til Spadseredragter. Forandringer og Reparationer udføres.
Dameskræderinde
Fru Frida Wiboltt Christensen,
Kronprinsensgade 31, 1. Sal, Esbjerg

CYKLER
Reparationer af enhver Art, Cykler ovnlakeres paa eget Ovnlakereri. Cykler, der henstaar til Opbevaring, bedes afhentet snarest.
BOLDESAGER CYKLE-LAGER
Telefon 2363 Karl Dahl

E.G.F. Esbjerg Gymnastik-Forening
afholder Generalforsamling Mandag d. 7. ds. Kl. 18½ paa Paladshotellet.

De, der har indsendt Meddelelsen til den svenske Radio angaaende min Person, bedes henvende sig paa min Bopæl, Nørregade 46.
Aksel Jørgensen.

Dræbt under Skyderi

—o—

KØBENHAVN, Onsdag (RB.)

Der har i Nat været skudt ret livligt paa Østerbro, og en Mand er dræbt, mens flere Mennesker er blevet saaret. Den dræbte er Arbejdsmand Kaj Jensen, Skanderborggade 1. Han var ramt af flere Skud i Maven. Af de saarede blev Fru Alice Friis, Korsager Allé 38, skudt i Ryggen, da hun i en Taxa var paa Vej hjem kort efter Midnat.

Skudt paa Gaden

—o—

AARHUS, Onsdag (RB.)

Den 22-aarige Husassistent Maja Olsen, Mejlgade 44 i Aarhus, blev Tirsdag ved 22,30-Tiden i Mejlgade skudt af ukendte Personer. Hun blev ramt i Hovedet og dødeligt saaret. I Falcks Ambulance førtes hun til Kommunehospitalet.

Englænderne er nu rykket frem over Banelinien Hamborg-Berlin?

Det britiske Brohoved ved Elben har faaet nye Forstærkninger

HAMBORG, Tirsdag. (STB)

Efter at de britiske Styrker har slaaet en ny Pontonbro over Elben, oprettes der nu et Brohoved fra Kümmel til Elben-Parva Kanalen. Det har en Bredde paa ca. 12 km. Det britiske Brohoved har faaet tilført yderligere Forstærkninger, og Briterne har opnaaet mindre Terrænvindinger.

I Aftentimerne i Dag forcerede deres Panserspidser Banelinjen Berlin-Hamborg, men blev opfanget i Modstød Nord for denne.

Engelsk Fremstød mod Lübeck og mod Nordvest

BERLIN, Tirsdag. (STB)

Hovedtyngdepunktet for Kampene i Nordtyskland har fortsat i det sidste Døgn ligget omkring det engelske Brohovede paa Østbredden af Elben, Sydøst for Hamborg. Englænderne har ført nye Styrker frem over de Broer, som er blevet slaaet over Elben og angriber nu med en Panserdivision og 2 Infanteridivisioner fra Brohovedet, der strækker sig langs Vestbredden af Elben—Trave-Kanalen, og som har en Dybde af 12 Kilometer mellem Lauenburg og Bücken.

Herfra opretholder Englænderne under fortsatte tyske Flankeangreb deres Fremstød i stik nordlig Retning mod Lübeck, men viser nu ogsaa Tendens til at svinge mod Nordvest over Schwarzenbek, Øst om Hamborgs nordøstlige Forstad Wandsbeck.

Værnemagtsberetningen

(Fortsat fra Forsiden).

Lauenborg, som Fjenden kun var i Stand til at udvide en Smule efter omskiftelige Kampe. Sydøst for Boitzenburg lykkedes det Fjenden med en stærk Ildbeskyttelse at sætte over til Elbens Nordbred med svagere Styrker.

Fra Bayrischer Wald stødte amerikanske Panserafdelinger forbi Passau og naaede Donau Øst for Byen. I Oberbayern trængte de fra Regensburg videre mod Syd. Overlegne fjendtlige Styrker er trængt ind i München fra Nord vest og Vest, og der kæmpes forbitret om Bykernen. Fra Allgau naaede Fjenden garmisch-Partenkirchen og er under Fremstød mod Mittenwald.

I Øvreitalien kæmper vore Divisioner sig videre tilbage mod Nord og vægrer sig mod fortsatte Angreb af overlegne fjendtlige Styrker. De har tilintetgjort kommunistisk-terroristiske Grupper, der forsøgte at afskære dem i Ryggen.

Fra Østfrontens Sydafsnit meldes kun om lokale Kampe. I Brünn-Omraadet, hvor Sovjetrusserne paa Grund af deres Tab er tvunget til at foretage Omgrupperinger, vedvarer Kamppavsen.

Derimod fortsættes Kampene Vest for Märisch-Ostrau med uformindsket Heftighed. Det af Fjenden tilstræbte Gennembrud blev paany forpurret efter ringe Terrænvinding.

Breslaus heltemodige Forsvarere af slog paany alle bolshevikiske Angreb. Rydningskampene i det atter befriede Omraade ved Bautzen, Kamenz og Königsbrück blev afsluttet. Fjenden havde store blodige Tab. Talrige Fanger og et omfangsrigt Bytte blev taget.

Over Nordtyskland herskede der hele Dagen livlig Jager- og Slagflyver virksomhed.

I Kampen mod den fjendtlige Tilførselstrafik og dennes Sikring sænkede Krigsmarinen i April Maaned 29 Skibe paa tilsammen 159,200 Brt., 4 Torpedojagere, 1 Undervandsbaad, 6 Sikringsfartøjer og 5 Hurtigbaade, et Hangarskib, 2 Torpedojagere og 7 Hurtigbaade blev stærkt beskadiget.

Stalin vinder Spillet —

(Fortsat fra Side 2).

ganske vist optraadte som det czaristiske Ruslands Arving i det rige Dødsbo, men kun saaledes, at det overtog Aktiverne, men ikke vedkendte sig Passiverne, idet man paastod, at det var en Gæld, der ikke kom Sovjetunionen ved. De Kreditorer, der herved blev ramt — først og fremmest Sovjetunionens nuværende allierede, Frankrig og England — har efterhaanden fundet sig heri, i hvert Fald bliver der ikke talt mere om dette.

. . . og saa kom Taarerne.

Paa Trods af alle disse Forhold har U. S. A. nu lovet den samme Sovjetunionen en Kæmpekredit, og de amerikanske Finanskredse jubler allerede over de store Udbytter, som deres Aktier vil indbringe dem. Russerne har et meget træffende Ordsprog: »Jeg har gjort Forretning, jeg har jublet, saa kom Regnskabet og saa kom Taarerne«. Gennemsnitssovjetborgerens Levestandard overstiger ikke Levestandarden for en Borger i Hottentotternes eller Zulukaffernes Afrika. — Man gør kun Forretninger med et Land, hvor Folkets Levestandard er høj. Disse bedrøvelige Forhold, som karaktiserede Ernæringspolitiken efter den forrige Verdenskrig, og som med Vilje fremkaldtes for at opnaa særlige, politiske Resultater, blegner imidlertid overfor den ernæringspolitiske Situation, som vil opstaa efter den 2. Verdenskrig.

Thi de Mørkets Magter, som frem kaldte de nævnte Vanskeligheder, er under den Krig, der er gaaet hen over Verden, ikke blevet svagere, men er tværtimod blevet mange Gange fordoblet. Dertil kommer saa, at Verdens Ernæringsorganisation gennem denne Krigs uhørte Ødelæggelser har mindre Modstands kraft end Tilfældet var i 1919.

Kun en Mand har forstaaet at slaa Mønt af den nuværende Krig, og denne Mands Navn er Stalin. Han er den eneste af alle, der har faaet alt det, som han vilde have, og naar Kanontordenen paa Europas Slagmarker engang er ophørt, og »Sovjetunionens Vej skiller sig ud fra dets nuværende allieredes« (Stalins Tale 1942), saa faar samme Stalin en Forbundsfælle i Kampen for at erhverve Livsrum for 3. Internationale saa mægtig som nogen. Navnet paa denne Forbundsfælle er

Verdensfattigdom, Verdenselendighed.

Allerede under denne Krigs Forløb har Stalin forstaaet at sikre sig sin Stilling for Efterkrigstiden paa sine allieredes Bekostning. Som Forbundsfælle i Kampen mod Tyskland faar han fra sine allierede en kæmpemæssig Tilførsel af Krigsmateriel og andre livsvigtige Fornødenheder, og han tvinger sine Forbundsfæller til at baandlægge mægtige Kapitaler i Flaadeprogrammer,

Stalin har yderligere forstaaet i de af Englænderne og Amerikanerne besatte Omraader at skaffe 3. Internationale Koncessioner uden at bevilge sine Forbundsfæller noget.

Sejrherren mangler.

Hvis Udviklingen fortsætter i samme Spor, hvem vil saa garantere, at de Folk, som befinder sig under direkte Paavirkning af 3. Internationale, ikke en skønne Dag »frivilligt« gaar til Valg og »enstemmigt« stemmer for Tilslutning til Sovjetunionen. Hvem vil saa reagere mod et saadant Valgresultat? Det vilde jo være casus belli mod Sovjetunionen — mod Jordklodens mægtigste Land.

Naar det gik daarligt for Romerne, saa raabte de til Statens Ledere: »Caveant consules«. Ogsaa vi er kommet i en saadan Situation, at vi maa følge Romernes Eksempel.

Krigen menes jo at være vundet, men endnu mangler Sejrherren. — Det er paa høje Tid at handle, om ikke Sejrskransen skal falde i Hænderne paa Underverdenens Repræsentanter. Men da maa de ledende Mænd fjerne Ord og Udtryk som »jeg tror . . .« eller »vi maa jo haabe . . .«

Den, som kun kan tro, maa forlade sin Post og afgive den til en anden, som vil arbejde med de nøgne Kendsgerninger. Stalin har i sin Bog »Theser om Leninismen« givet de godtroende og velmenende Statsmænd et ægte bolschevikisk Svar: »Traktater skal og maa afsluttes med de kapitalistiske Stater, men derfor kan de dog ophæves, selv om Blækket i Underskrifterne endnu ikke er blevet tørt«.

Hele Verden længes efter Ro og ordnede Forhold. Forudsætningerne herfor maa skabes allerede under denne Krigs Forløb, for at det ikke skal gaa paa samme Maade som efter den første Verdenskrig. Men i en Tid som denne kan dette ikke naas gennem Overenskomster og Traktater. Derfor har Verden heller ikke noget at vente af Konferencen i San Francisco.

Verdens Fremtid bliver formet paa den samme Slagmark som tidligere i Europa — og uden San Franciscos Medvirken.

Studenter-Uroligheder i Uppsala!

—o—

Flere tusinde Studenter trodsede et Politiforbud

—

Politiet trak Sablerne, og flere Studenter blev ramt

—

UPPSALA, Tirsdag. (RB).

Den sidste April, hvor de svenske Studenter tager de hvide Huer paa, blev i Aar meget dramatisk i Uppsala og artede sig til Tumulter, og Politiet maatte trække Sablerne mod Studenterne.

Politimesteren havde truffet Aftale med Universitetet om at den ca. 20 Aar gamle Ceremoni denne Gang skulde flyttes fra Drottninggatan, hvor alvorlige Ulykker kunde indtræffe i Trængslen i den smalle Gade.

I Stedet var Odinslund og Egnen der omkring blevet anvist som Tumleplads for den livsglade Ungdom.

Efter at Studenterne havde taget Huerne paa for første Gang Kl. 15 styrtede imidlertid Størstedelen af Studenterne ned mod Drottninggatan. En Politikæde paa 7 Mand søgte at standse Studenterne, der bestod af flere Tusinde, men Kæden blev hurtigt brudt. I Løbet af kort Tid lykkedes det dog atter at spærre Gaden.

Politiet havde nu trukket blank, Sablerne blinkede i Luften, og den hvidhuede Ungdom trængte paa, raabende og fløjtende og syngende Studentersangen ,der lød løse Skud, og Blodet flød. Tumulterne foregik en halv Timestid. Urolighederne fortsatte paa Drottninggatan, hvor Politiet igen maatte trække blank. To Personer blev anholdt for Vold mod Politiet. Paa Sygehuset er behandlet en Person med Sabelhug, og flere er blevet lettere saaret. (TT).

Levnedsmidler til Holland ad Søvejen -

—o—

Forhandlinger mellem engelske og tyske militære Myndigheder

—

LONDON, Onsdag. (INT).

Der foregaar for Tiden Forhandlinger mellem engelske og tyske militære Myndigheder om den allerede paabegyndte Forsørgelse af den hollandske Civilbefolkning med allierede Levnedsmidler.

De interesserede Parter vil paa Mandag træde sammen til et Møde, hvor man skal behandle et Forslag om baade at forsyne Hollænderne ad Land-, Luft- og Søvejen. Efter Forslaget skulde Rotterdams Havn frigives til Levnedsmiddeltransporterne, og en ikke nærmere defineret Vej skulde stilles til Raadighed for Transporterne paa Jorden.

Indtil nu er der nedkastet 3600 Tons Levnedsmidler, heraf 1800 Tons af tunge amerikanske og engelske Bombemaskiner i Omegnen af Leyden, Rotterdam og Haag.

Bombeeksplosion i Savværk

—o—

Aarhus, Tirsdag (RB).

Ved 1,30-Tiden trængte fire revolverbevæbnede Mænd ind i Nørre Vissing Savværk — tilhørende Brdr. Andersen. Mændene anbragte 6—7 Bomber i Virksomheden. Ved Eksplosionen blev Værkstedet fuldstændig ødelagt.

Eksplosion i Bil

—o—

RIBE, Mandag.

En Lastbil og en Varevogn tilhørende Vognmand *Axel Nissen*, Bramminge, er ved Midnatstid blevet ødelagt ved Bombesprængninger i Garagen. Sprængningerne foraarsagede en mindre Brand i nogle Tørv. Der kom ingen Mennesker til Skade. (RB).

Horthy taget til Fange

—o—

LONDON, Tirsdag (STB).

Under de militære Operationer i Bayern er den tidligere ungarske Rigsforstander Horthy blevet taget i Forvaring af den 7. amerikanske Armé. — Admiral Horthy er sammen med sin Familie interneret paa Slottet Weilheim. Der er endnu ikke truffet Bestemmelse om hans fremtidige Skæbne.

Købmand frarøvet 500 Kr.

—o—

AARHUS, Onsdag (RB).

Ved 14-Tiden i Gaar kom to revolverbevæbnede unge Mænd hos Købmand Jørgensen, Magnolievej, Viby, hvor de forlangte Penge og Cigaretter. De fik Jørgensens Tegnebog med 500 Kr., men han havde ingen Cigaretter. Jørgensen blev for kort Tid siden slaaet ned af Revolvermænd, ligesom der har været Indbrud hos ham tre Gange i Løbet af den sidste Tid.

Kartotekrøveri i V. Nebel ved Kolding

—o—

Kolding, Tirsdag (RB).

Revolverbevæbnede Mænd trængte ved 1-Tiden i Nat ind i Kommunekontoret i Vester Nebel, hvor de holdt Sogneraadsformanden op, medens de gennemsøgte Kommunens Papirer. De tilvendte sig Folkeregistret, som de brændte i Haven. Da de forsvandt, medtog de en Del Papirer og Kommunens Beholdning af Rationeringskort, 47 Sæt.

Vagtværnet, som de mødte paa Vejen, blev ligeledes holdt op og sat under Bevogtning, medens Aktionen stod paa.

Biskop B rggrav er blevet bortført

—o—

OSLO, Onsdag (RB).

Politidepartementet meddeler:

Fhv. Biskop Berggrav er den 17. April blevet bortført fra sin Hytte i Aker, der var anvist ham som Opholdssted.

Der savnes nærmere Oplysninger, men visse Tegn tyder paa, at han er blevet bortført af kommunistiske Elementer. Der udloves en Belønning paa indtil 10,000 Kr. for Oplysninger, der kan give væsentlige Momenter til Opklaring af Sagen. (NTB).

Fra Læser til Læser

Indsamlingen til Kirkefonden.

I Henhold til Hr. Pastor Gaubs Artikel og Hr. H. Bertelsens Indlæg tillader jeg mig høfligst at give Hr. Bertelsen min fulde Agtelse.

Men Hr. Berthelsen, hvorfor ikke gaa et Skridt videre og i Stedet for at bygge Huse (Kirker) til Herren, som han jo alligevel ikke bryder sig særlig meget om, efter hvad han selv siger, læs Apl. Ger. 7. Kap. Vers 48. Dog, den højeste bor ikke i Huse gjorte med Hænder, som Profeten siger: Vers 49 „Himmelen er min Trone og Jorden mine Fødders Skammel. Hvad Hus ville I bygge mig? siger Herren, eller hvilket er min Hviles Sted? Vers 50, Har ikke min Haand gjort alt dette?"

Eller læs Esejas Bog Kap. 66, Vers 1. Saa siger Herren: Himlen er min Trone, og Jorden mine Fødders Skammel. Hvad for et Hus vil I bygge mig og hvad for et Sted er min Bolig?

Hvorfor ikke i Stedet for anvende alle disse Penge, der bliver samlet sammen, til at bygge Boliger for trængende Mennesker; tænk engang nøje over, hvor mange Husvilde, vi har i Øjeblikket og tænk engang paa de mange, der trænger til saa meget andet.

Mon ikke den almægtige Gud vil finde større Behag i, hvis Pengene blev anvendt paa denne Maade.

Jeg tror det.

Med Tak for Optagelsen.

J. Jacobsen, Jyllandsgade 19.

De spørger! Vi svarer!

(Alle Spørgsmaal skal vedføjes Spørgerens Navn og Adresse. — Anonyme Spørgsmaal besvares ikke).

Kostfolkenes Ophold efter Spisningen.

Vi har en Del Kostfolk, som faar fuld Kost hos os (ikke Logi). Der forespørges: Er vi forpligtet til at have dem siddende i vore Stuer, efter at de har spist, og har vi ikke Ret til at nægte dem, at de spiller Kort i vor Lejlighed Søgne- og Helligdage?

— Til de fleste Pensionater hører der en Opholdsstue, som Pensionærerne kan benytte før og efter Maaltiderne, men De vil selvfølgelig kunne fastsætte en ny Husorden, der skal iagttages af Pensionærerne, saaledes at disse f. Eks. er forpligtet til at forlade Pensionatet en halv eller en Time efter Spisetidens Ophør. De vil ligeledes kunne forbyde, at der finder Kortspil Sted i Pensionatet.

Højde paa et Hegn

— Da min Nabo og jeg er uenige om Højden af en Hæk, der danner Skel mellem vore Haver, beder jeg Dem venligst sige mig, om der ikke er Regler for et saadant Hegns Højde, og hvorledes de evt. lyder?

— Der findes ikke Lovregler, der bestemmer Højden paa Hække mellem Naboer. I et Tilfælde, som det foreliggende, hvor to Naboer er uenige om et Hegns Højde, kan enhver af dem indbringe Sagen for Hegnsynsmænd, der efter en Besigtigelse af Forholdene træffer Bestemmelse om Hegnets Højde. Den af Naboerne, der maatte være utilfreds med Hegnsynsmændenes Afgørelse, kan indbringe Sagen for en Landvæsenskommission.

Karlens Smørmærker

— Jeg har fæstet en Karl den halve Tid fra 1. Novbr. 1944—45. Hvordan skal jeg forholde mig, da han ikke kommer med Halvdelen af hans Rationeringskort. Jeg har forlangt dem, men han vil ikke af med dem. Kan jeg vise ham væk? Er det lovlig Grund?

Eks. Han kommer blot med ½ kg. Smør om Maaneden. Jeg kunde jo tilkomme mere hveranden Maaned.

— Deres Spørgsmaal lader sig ikke nøjagtigt besvare efter de foreliggende Oplysninger. Det afgørende for, hvor mange Mærker De skal have, maa være, hvilke af Dagens Maaltider, han indtager hos Dem. Faar han saaledes sin Morgenmad og Middag hos Dem, men derimod ikke Aftensmad, vil De jo ikke kunne forlange det halve af Brødmærkerne.

Nægter Karlen at levere Dem Mærker svarende til det Kvantum rationerede Varer, han spiser hos Dem, maa De nedsætte hans Ration, saaledes at han ikke faar mere, end der svarer til de afleverede Mærker. Kan en saadan Ordning ikke gennemføres, kan De formentlig som sidste Udvej vise Karlen bort.

Radioen i Aften

Onsdag den 2. Maj.

12,30 Radioavis. 17,30 Børskurser. Kalundborg Radio: 17,40 Radioorkestret. Københavns Radio: 17,40 Af Otto Schrayhs Kriminalroman „Søvn". 18,00 Moderne Dansemusik. Begge Stationer: 18,35 Radioavis. 19,00 Tysk Oplæsning. 19,15 Kammermusik. 19,55 Underholdningskoncert. 20,45 Radioavis.

Torsdag den 3. Maj:

12,30: Radioavis. 17,30 Børskurser. Kalundmorg Radio: 17,40: J. P. E. Hartmann-Udsendelse. 18,05 Børnenes Brevkasse. Københavns Radio 17,40: Broget Underholdning. Begge Stationer: 18,35 Radioavis. 19 Symfonikoncert (Sibelius). 19,40 Aktuel Brevkasse. 19,50 Noveller af Mark Twaine. 20,10 Ældre Dansemusik. 20,45 Radioavis.

Handel og Vandel

—o—

Kolding Eksportmarked

var i denne Uge tilført 280 store Kreaturer,105 Kalve, 1 Faar, 8 Svin, 3 Slagtehester og 2 Plage. Priserne var gennemgaaende uforandrede. Der var livlig Efterspørgsel og god Handel. Markedet blev udsolgt.

Stadig højere Grisepriser.

Bramminge Torv var i Gaar tilført ca. 50 Grise. Der var livlig Handel til stigende Priser. Gode Grise koostede 48—52 Kr., større 55—60 Kr. Der blev udsolgt.

Kolding Eksportmarked

var tilført 246 Kvæg, 132 Kalve, 8 Lam, 3 Søer, ialt 389. Notering den 1. Maj 1945. Landbrugsministeriets Kvæg- og Kødudvalgets Notering. Handelen var med Varer til Eksport god. Handelen var med Varer til Hjemmeforbrug god. Priserne til Eksport uforandret. Priserne til Hjemmeforbrug uforandret.

Ølgod Samlestald

var tilført 18 voksne Kreaturer og 28 Kalve. Alt blev solgt til de fastsatte Priser, og Grisemarkedet i Ølgod havde stor Tilførsel med livlig Handel. Priserne laa omkring 47—50 Kr., større Grise 50—55 Kr. pr. Stk., og der blev udsolgt.

Obligationsmarkedet

var i Gaar meget fast med Stigninger for de fleste Papirer. Der omsattes ialt 2,248,800 Kr.

Paa Aktiemarkedet

var Totalomsætningen i Gaar 212,920 Kr. Tendens fast for det hele.

Fanø Bombebøsse har 25 Aars Jubilæum

I Foraaret 1920 skænkede Konsul D. Lauritzen 100,000 Kr. til et Legat for Fanø Søfolk og deres Efterladte.

Fanø Bombebøsse kan i dette Foraar holde 25 Aars Jubilæum, men nogen bestemt Dato kan ikke anføres, idet Hele Sagen blev ordnet i Vinteren og Foraaret 1920.

Renterne af Legatet, som stiftedes af Konsul D. Lauritzen, Esbjerg, til Fordel for Fanø Søfolk, uddeltes første Gang ved Juletid 1920. Det var Sogneraadsformand P. N. Pedersen, Nordby, og Skibsfører H. J. Thomsen, Sønderho, der dengang tog Sagen i Haand. Begge er nu afgaaet ved Døden. Ogsaa afdøde Skibsfører Jacob Thomsen, Nordby, nævnes som en af dem, der havde stor Interesse for Bombebøssen.

I Begyndelsen af 1920 blev Sogneraadsformand Pedersen og Skibsfører H. J. Thomsen som Repræsentanter for Nordby og Sønderho kaldt til Esbjerg til et Møde med Konsul Lauritzen for sammen med ham at drøfte Sagen. Dette resulterede i, at Konsulen gav Tilsagn om en Sum af 75,000 Kr. mod dog at ville tage Sagen under nærmere Overvejelse for saa i næste og sidste Møde at tage den endelige Bestemmelse.

Efter nogen Tids Forløb blev de to Mænd atter kaldt til Esbjerg til ny Konference med Konsulen, og de fik da den glædelige Meddelelse, at Konsul Lauritzen havde taget Bestemmelse om at skænke 100,000 Kr. til et Legat for Fanø Søfolk og deres Efterladte. Summen blev derefter anbragt i Nye jydske Kreditforenings Obligationer (4½ pCt.), og efter Bestemmelserne i Konsul Lauritzens Gavebrev skulde Renterne af Summen uddeles hvert Aar kort før Jul med to Trediedele til Nordby og en Trediedel til Sønderho. Desuden bestemtes det i Gavebrevet, at hver Kommune skulde vælge sin Bestyrelse til lokal Administration.

Hele Summen blev henlagt til Forvaltning under en Fanø Bombebøsse, der var oprettet i 1873. Det var en storstilet og overvældende Gave, Konsul D. Lauritzen gennem dette Legat skænkede Fanø, og hvilken Glæde har dette ikke bragt til de mange Hjem gennem de svundne 25 Aar, navnlig til gamle Sømænd, Sømandsenker og ukonfirmerede Børn, der hvert Aar til Jul har faaet en god Hjælp herfra.

Man vil derfor i Taknemmelighed til Gaveren mindes Jubilæet, selvom en bestemt Dato ikke kan paavises.

Bestyrelsen for Fanø Bombebøsses Nordby Afdeling bestaar for Tiden af følgende: Kaptajn P. A. Pedersen (Formand), Sparekassedirektør A. Hansen, Kaptajn C. J. Clausen, Kaptajn Niels Jepsen og Kaptajn R. M. Jensen.

For Sønderho Afdelingen var Kaptajn H. J. Thomsen Formand fra 1920 til sin Død i Februar i Aar. Kaptajn J. S. Thomsen, Villa „Blanca", Sønderho, har nu overtaget Formandspladsen, og den øvrige Bestyrelse er Bankbestyrer N. J. Outzen, Kaptajn P. P. Thøgersen, Sognefoged J. P. Sonnichsen og Pensionist H. N. Sørensen.

I en uoverskuelig Fremtid vil Legatet vedblivende være en god Hjælp for Fanøs Sømandsstand, og Konsul D. Lauritzens Minde vil blive bevaret i Teknemmelighed.

Naumann
De to er Venner for hele Livet
Symaskiner
Reparationer
Reservedele
Lauridsen & Jensen
Telf. Ribe 126

F. LUNDGAARDs Maskinforretning
Bramminge
Telefon 108

Mangler De
raa og emaill. Grubekedler,
raa og emaill. Køkkenvaske,
Atlas Tjæremaling,
Atlas Bitermen Pandeplademaling,
Ildværn, brandbeskyttende Træmaling i flere Farver,
Vil. a Tjæremaling
kan det faas ved
Holsted Trælasthandel
Telefon Holsted St. Nr. 2.

GRUNDLAGT 1909
NIELSENS PLANTESKOLE
INDEH.: AXEL NIELSEN & CHR. NIELSEN
Telefon 292 - Ringkøbingvej
VARDE
tilbyder til Skov- og Læplantning
Rødgran, Hvidgran, Sitkagran, Ædelgran, Lærk,
Bøg, Ask, El, Naur, Ligustrum samt Thuja
til Hæk

ESBJERG Olie-RAFFINADERI
Statsautoriseret
Telf. 1039
Alle Slags brugte Smøreolier købes
til højeste Priser eller genraffineres efter mest moderne og effektive Systemer

Alt Vejarbejde - Vand- og Kloakanlæg
udføres af 1. Kl.s Fagfolk. — Tegning og Overslag omgaaende.
August Ratz INGENIØR og ENTREPRENØR
Storegade 9 - Jerne - Esbjerg
Telf. 1749

Skovgaard & Lyngholm
Blikkenslagerarbejde - Sanitet - Centralvarme
Telefon 860 - Englandsgade 37 - Esbjerg

Esbjerg KØDFODERFABRIK
SELVDØDE DYR
saavel store som smaa afhentes dagligt i hele vort Opland uden Udgift for Ejeren. Vi betaler Dyrenes fulde Værdi og afhenter saavel hos vore Andelshavere som andre.
Anmeldelse kan ske enten pr. Telefon til
Esbjerg 3071 A, Skærbæk 71, Tarm 31 og Tistrup 38
eller pr. Brev til Slagteriets Kontor.
Det er i Ejerens Interesse at foretage Anmeldelse saa hurtigt som muligt.
EAS
ESBJERG ANDELS-SVINESLAGTERI

Indlever Deres Annonce i god Tid

FORENINGSANNONCER

Bal

ANDRUP GYMNASTIKFORENING afholder BAL Søndag den 6. ds. fra Kl. 6—9. BESTYRELSEN

Tarp Boldklub

afholder Bal paa Tarp Kro Søndag den 6. Maj Kl. 17. BESTYRELSEN

Ansager Missionshus.
Samtalemøde Fredag den 4. Maj Kl. 20 hos Gaardejer Markus Pedersen. Tekst: 1. Peders 13., 2. Kapitel. Søndag den 6. Maj offentligt Møde i Fru Rønbergs Sal Kl. 20. Missionær A. Johansen, Bramminge, taler.

Skovlund Kirke.
Gudstjenesten Torsdag den 3. ds. aflyst.

Guldager Gymnastikforening

Haandboldtræningen begynder Fredag den 4. ds. Kl. 20 for Piger og Kl. 20,30 for Karle. Bestyrelsen.

Kærbæk Gymnastikforening

Sommergymnastikken begynder i Skolens Gymnastiksal Tirsdag den 8. for Piger, Onsdag den 9. for Karle, begge Aftener Kl. 20,30 pr. Ledere: Kr. Mølgaard, Kærbæk, og Frk. Ingrid Madsen, Ansager. Bestyrelsen.

Jerne Ungdomsforening

Mødet Torsdag aflyst.

Indlever Deres Annonce i god Tid

Et Par Cementrør

sælges. MADSEN, Skjoldsgade 94, Esbjerg.

Fra inderst til yderst

omsyr og reparerer vi for Dem.

UNDERTØJ: Alle Kvaliteter, Macco, Charmeuse, Interlock og Uld omsyes; vi lægger Traad og Elastik til.

MANCHETSKJORTER omsyes og repareres. Ny Flip, Manchetter; af et Lagen syr vi en Voksen- eller to Drengeskjorter; farves i indtil 5 Farver

COTTON-COATS — TRENCH-COATS: Af 1½—2 Lagener syr, farver og imprægnerer vi Dem en moderne Frakke. Vi lægger Traad og Knapper til.

STRØMPER forsaales og opmaskes; vi lægger Garn til — Kr. 2,35—2,95 pr. Par.

KLÆDER kunststoppes. Har De slidt, revet eller brændt et Hul — lad det kunststoppe!

Send med Posten! Alt Arbejde udføres af Fagfolk!

EDITH HENNINGSEN,
Borgergade 36 - Grindsted - Tlf. 251

Tandtekniker
Juhl Schou
MOMANSEN
Herning - Telefon 113

Træffes hver Mandag i
GRINDSTED Borgergade 20 fra Kl. 14,30 til 16,30
i SDR. OMME Kro fra Kl. 16,45 til 19,30

Den virkelig fine Teknik udføres

GODT VÆRKTØJ EN HALVT ARBEIDE
KONGENSGADE 59
HENNING PEDERSEN
ESBJERG

Smæklaase

paa Lager

Henning Pedersen
Esbjerg Værktøjsmagasin
Aktieselskab

Holsted Spare- og Laanekasse

Kontortid:
HOLSTED: Daglig Kl. 10—12 Fm., 2—5 Eftm., Lørdag kun Kl. 10—12
HOLSTED ST.: Hver Formiddag Kl. 10—12, Torsdag undtaget
FØVLING: Hver Torsdag Fm. fra Kl. 10—12
Boxrum udlejes for 5 Kr. aarlig

Chr. Nielsens Trælasthandel

Gørding - Telefon 8 og 108

HESS — VEJLE STØBEGODS

Billig Ejendom

Ejendom paa ca. 25 Tdr. Land god Jord, ældre Bygninger, kan købes meget billigt, naar Handelen kan ske i Løbet af 8 Dage. Mægler kan medvirke Kr. Sørensen, Telf. 19 og 47 Vorbasse.

Til Salg straks

Landejendom i Brørup By paa 10½ Tdr. Land god Jord, Lys, Kraft og alt i Maskiner, ren, rød Besætning. Gæld 9000 Kr., Pris ca. 42,000 Kr. Lignende og større kan anvises. N. Nielsen, Søndergade 23, Brørup. Telf. 81.

Mosehus

til Salg med Køjer og Skabe, Størrelse 15×15½ Alen. Niels Eskesen, Stenderup, Holsted St.

3 gode Gaarde til Salg

1 paa 40 Tdr. Land, Lerunderlag, god Besætning og godt besat i alle Maader, Bygninger ny. 1 do., 34 Tdr. Land, gode Bygninger, dels Lerunderlag, skal sælges paa Grund af Alderdom. 1 do., 32 Tdr. Land, Lerunderlag, ældre Stuehus, nye Udbygninger. Nærmere Oplysninger ved Henv. til Chr. Sparwath, Telf. 11, Aadum pr. Tarm

50 Tusind

søges til Laans med god Sikkerhed. Billet mrkt. „4050" til VESTKYSTEN, Varde

Ledige Penge

30,000 Kr. søges som Laan paa særlige Betingelser mod 1. Pant i Landejendom i god Drift. — Billet mrkt. „Laan" modtager VESTKYSTEN, Brørup

Cykle- og Træskoforretning

ønskes til Købs omgaaende. God Udbetaling kan præsteres. Henv. til H. Hansen, Ringkøbing Ejendomskontor, Tlf. 384

God billig Gaard

5 km fra Ringkøbing, 50 Tdr. Land, gode 4-længede Bygninger, dejlig Have med Drivhus, 3 Heste, 1 Føl, 12 Køer, 5 Kælvekvier, 8 Ungkreaturer, rene, 2 Søer, 14 Svin, 130 Høns, elektrisk Lys og Kraft, indlagt Vand, alt i Nutidens Maskiner, Laan 25,000 Kr., kan tinglyses 35,000 Kr., sælges for den billige Pris af 65,000 Kr., naar Handel kan ske i Løbet af 8 Dage. Nærmere ved H. Hansen, Ringkøbing Ejendomskontor, Telefon 384

Gaard

Søger De Gaard eller Ejendom, da forespørg her. Mange kan anvises.
M. NIELSEN,
Bramminge Ejendomskontor, Tlf. 39.

Ca. 100 Tdr. Ld. Jord

ved Kommunevej, god Kultur- og Gødningsstand, tilsaaet med Byg, Kartofler og Græsarealer, til Salg eller Bytte med Gaard. Kommissionær kan medvirke. Tørvefabrikant Johs. Pedersen, Aarre pr. Varde, Tlf. 2 Aarre kan benyttes

Ejendomshandler, se her!

Et godt Hus med tilhørende Forretning, som kan passes uden Fagkundskab af ung Dame og give en aarlig Nettoindtægt paa mindst 5—6000 Kr., ønskes til Købs omgaaende. Oplysninger om Omsætningsstørrelse og Pris bedes sendt til Billet mrkt. „Forretning", VESTKYSTEN, Grindsted.

Nr. Nebel Ejendomskontor, Tlf. 124

Til Salg er to gode Hoteller med stor Omsætning. Omkring 20 By- og Landejendomme, 7—90,000 Kr., Hus med 3 Lejligheder i Nr. Nebel sælges straks.

Bramminge Omegns Hesteavlsforenings Hingste staar til Bedækning

„DROT" hos Chr. Michelsen, Vong, Telf. Aalbæk 20 y. Bedækningspenge: Medlemmer 30+120 Kr., Ikke-Medlemmer 40+160 Kr.

„UFFE" hos Jeppe Jepsen, Aarre, Telf. 9. Bedækningspenge: Medlemmer 20+55 Kr., Ikke-Medlemmer 20+65 Kr.

„HULVAD" paa Kjærgaard Avlsgaard. Telf. Sejstrup 6. Bedækningspenge: Medlemmer 20+55 Kr., Ikke-Medlemmer 20+65 Kr.

Rejseruten for „UFFE" og „HULVAD" vil senere blive bekendtgjort.
Bestyrelsen.

To Plage

kan tages i Græs for Sommeren. — N. K. Vind Nielsen, Biltoft, Næsbjerg. NB.! En ældre Hest er til Salg.

Prima Følhoppe

Belgier, 7 Aar, foler femte Gang først i Maj, er til Salg. Telf. 4 Lyhne pr. Ølgod. Martin Tang.

Følhoppe

7 Aars Følhoppe til Salg. Andreas Simonsen, Ballum

Kørehest

En solid Kørehest købes samt en Bilvogn med prima Gummi har ogsaa Interesse. P. C. Nielsen, Ballum. Telefon 10.

Et Par gode russiske Heste

ønskes udlejet for Sommeren til Mosebrug eller Tørvekørsel. Niels Th. Jensen, Terp pr. Øster Lindet.

Min nye, kaaredo 4-aarige Hingst „Ottersbøl Eg" staar til Bedækning for 15 Kr. + 50 Kr. i Drægtighedstilfælde. Fra 15. Maj staar Hingsten opstaldet hos Gdr. Diderik Nissen, Randerup, hver Onsdag og Lørdag — hver Mandag og Torsdag hos Gdr. Eli Jacobsen, Gasse. Paa Gasse-Turen gøres Ophold hos Gdr. Hans Sommerlund, Gesing. De øvrige Dage hjemme.
Hans Vodder, Ottersbøl Mølle.

Jagthunde til Salg

3 Hvalpe, 4 Mdr., ½ Korthaar og Pointer, er billig til Salg hos Tobias Christensen, Roust pr. Varde

Til Salg

6 smukke Dobermann-Hvalpe, født 5. Marts 1945, er til Salg. E. Koch, „Højbjerghus", Maltbæk pr. Vejen

Korthaars-Hvalpe

5 Tæver, født 16. Marts 1945, til Salg med Stambogscertifikat. Vognmand S. E. Møller, Stormgade 85, Esbjerg, Tlf. 237.

Schæferhund

En vagtsom Schæfer, 2 Aar gammel, sælges for 275 Kr. Johs. Bloch, Faster, Skjern

Bævere til Salg

2 Par Bævere, ca. 8 Mdr., og et Par med Unger kan købes til rimelig Pris. Hans P. Høher, Dalgaard, Tirslund pr. Holsted

Korthornstyr

ca. 1 Aar gl., til Salg. Laurids Lauridsen, Kallehave, Tlf. Starup 8.

Skjern og Ringkøbing Samlestalde

Kreaturer og Kalve modtages henholdsvis Onsdag og Fredag og skal anmeldes senest Tirsdag i Ugen før til Vognmændene eller til Kontoret, Telf. Ringkøbing 89, Kontortid Kl. 9—12 og 13—17, Lørdag Kl. 9—12 samt for Skjerns Vedkommende til Skjern Svineslagteri, Telf. 62.

Dyrene vil blive indkaldt skriftligt.

Heste, Søer, Faar og Lam modtages uden Anmeldelse.

Vestjydsk Eksporttorening.

Læborg Salgsforening

anviser Kælvekøer og Kvier fra gode Brugsbesætninger og fra Stambesætninger. Tyre op til 45 Points i Afstamning. Alle fra rene og sunde Stalde. Fr. Flintholm, Gammelby pr. Vejen. Tlf. Gammelby 23.

Ællinger

Hvide „Aylsbury-Peking" fra daggamle til 4 Uger til Priser fra 3 Kr. til 4½ Kr. Bestilling modtages. Anderiet „Armvanggaard", Varde, Telefon 14x Mejls. — Daggl. Gæslinger 8 Kr. 14 Dage gl. 12 Kr.

200 prima 1-aarige Høns sælges

Hvide Italienere i fuld Æglægning sælges omgaaende i smaa og større Partier paa Grund af Fodermangel. Daggamle Kyllinger kan faas. Hønseriet „Midtjylland", Hejnsvig, Telf. 56.

Daggamle Hanekyllinger

tilsendes den 28. April og 5. Maj. Hvide Italienere 15 Øre, Krydsninger Sussex—Hvide Italienere 25 Øre pr. Stk. Hans Jepsen, Skonager, Telf. 23, Næsbjerg.

Sidste Udrugning af Kyllinger

Daggamle Kyllinger kan faas i smaa og større Partier den 2., 3. og 4. Maj. Sidste Udrugning. Alt skal sælges. Derfor billige Priser. To Kyllingmødre sælges. Hønseriet „Midtjylland", Hejnsvig, Telf. 56.

Nye Tænder
Moderne Arbejde
Billige Priser
Paladon, levende Tænder, Guldarbejde, engelsk Kautschuk. Fuld Garanti igennem 30 Aars Erfaring
Mathea Nielsen
Axelborg . Esbjerg . Tlf. 537

Moderne Køleanlæg

Husholdningsskabe, Hotel og Restaurationsanlæg, Konditori- og Iscreamanlæg med de nyeste tekniske Forbedringer i fuld Fredsudførelse og med fuld Garanti leverer vi D. K. med Vega Kompressor — og saa er det dansk. Eneforhdl. Dansk Køleteknik, Emil Borkfelt, Esbjerg, Tlf. 847

Vognmand, se her! — Aldrig mere punktere

1000 Stk. Hjul er nu imonteret (Bøgetræ) fra mit specielle Værksted. — Dæk med Fælg modtages stadig til Montering. Hjul af Lastvogne 65 Kr., af Personvogne 55 Kr. (Kun til Hestevogne). Troldhede Savværk. Telf. 29

En Cotton-Coat for 58 Kr.

Send os to Lagner eller andet Stof, og De kan faa syet en pæn Cotton-Coat med Garanti for Holdbarhed mod Sol og Vask. — Ved Indsendelsen opgives Bryst-, Ærme- og Længdemaal. — Vi renser, opfarver og imprægnerer Deres gamle Cotton-Coat, saa den bliver som ny.

Mathiasens Farveri og Renseri
Nørregade, Skjern, Telefon 345

Alt i Garderobe fa: es

Kabel

Godt 100 m Kabel til Mosebrug haves til omg. Salg, men kun til Producenter, der vil levere Tørv. Guldager Midtjydsk Brændsel, Krogager.

KØB OG SALG

Kontorbygning til Salg straks,
dobb. Væg, Cementsokkel, ca. 16 Kvadratmeter Gulvflade, Kakkelovn, elektrisk Lys. Henv. Strandbygade 12. Tlf. 1220 Esbjerg.

To gode Kakkelovne
samt en 3-fløjet Kakkelovnsskærm til Salg. Rolfsgade 12, Stuen, Esbjerg.

Esbjerg Ejendomskontor (Kongensgade 10)
er indtil videre flyttet til Rolfsgade 114., Hj. af Kronprinsensgade,, Tlf. 2939. Olsen.

Ejendomme til Salg.
2-Familiehus i Jerne, 2-Familiehus i Boldesager, 1-Familiehus paa Kvaglundvej, 3-Familiehus i Grønnegade, ældre Ejendom, 6 Lejligheder, moderne Ejendom, 6 Lejligheder, 1 med 2 Butikker, 2 Lejligheder. Olsen, Esbjerg Ejendomskontor, Rolfsgade 114, Telefon 2939.

2-cyl. Marinemotor.
En omtrent ny 8 HK. Baadmotor til Salg. Pedersen, Nørrebrogade 62. Telf. 1290. Esbjerg.

Ny Nertzkaabe
af udsøgte Skind sælges til ca. halv Pris, 14,000 Kr. Møller, „Hermelin", Kirkegade 15, Esbjerg.

Brugte Sommerkjoler,
40—42—44, samt Spadseredragter 40—42 og Babytøj til Salg. Danmarksgade 2, Kvisten, tv., Esbjerg.

Tre jydske Kælvekvier
nær Kælvning, ren Besætning, til Salg Anton Bondesen, Torrup, Guldager.

Alfa Læggekartofler
og en Plag til Salg. Jens Hansen, Kalvslund pr. Ribe.

Chevrolet Lastvogn,
Model 34, med Burwain Generator, godt Gummi, sælges eller byttes med lille Personvogn eller nyere Motorcykle. Chr. Jensen, Gørding. Tlf. 124.

Drivrem.
En 16 m lang Rem 3" bred, gl. Kvalitet, til Salg. B. Laursen, Allerup pr. Tjæreborg.

2000 Tons Tørv købes.
Skal være 1. Klasses til Dagens Pris. John Jensen, Gammelby pr. Esbjerg Telefon 514.

Kamgarnshabitter.
Vi har en Del pragtfulde Habitter i forskellige Str. og gl. Kval., fineste, velh. Stand. Priser fra 250 til ca. 500 Kr. Opgiv venligst alle Maal. Sendes pr. Efterkrav m. Returneringsret inden 3 Dage efter Modtagelsen. Magasin „Sct. Annæ", Central 10340, Sct. Annæ Plads 16, København K.

Hønsehus til Salg,
7x10 Alen. Alfred Pedersen, Hygum pr. Esbjerg.

Kunststopning — Omsyning
Lad Deres gamle Smoking omsy til Fruen. Skræderm. Th. Velleborg, Torvegade 55, Tlf. 1408 Esbjerg.

Til Salg.
En So, der farer 9. Maj, en Kælvekvie, kælver i Juli, samt to 1 Aars Kvier, R.d.M. Otto Holdensen, Bjerndrup, Gørding.

To Kælvekøer,
Reagenter, kælver 12. og 16. Maj, til Salg. Nis Højbjerg, Glejbjerg.

4 Kviekalve,
R. d. M., de to 6 Mdr. gl., samt en korthorns Kvie med Kalv til Efteraaret. Alle af god Afstamning, sælges. Axel Nielsen, Krogager. Telf. Stenderup 43.

Til Salg.
En god, brugt Hakkelsesmaskine. Axel Nielsen, Krogager. Tlf. Stenderup 43.

Unge Søer
samt en Orne til Salg. Høj Kruchov. Telf. Kvong 36.

Boxer, Tæve,
7 Mdr. gl., er til Salg. Pris 175 Kr. Peder Sørensen, Orten Plantage, Tlf. 28 Orten.

En 1-aarig Hest, Plag,
2 Græskvier, 1 lille Tyr, R. d. M., ren Besætning, er til Salg. Hans Pedersen, Østergaard, Faaborg.

Et lille, dejligt Harmonium
ønskes solgt eller byttet med drægtigt Bæverpar. Søren Sørensen, Vinum pr. Døstrup, Sønderjylland.

Jydsk Hoppe,
4 Aar, med Føl i Maj til Salg. Engelbrecht Mortensen, Lifstrup, Esbjerg. Telefon 46 Ølufvad.

Divaner og Divantæpper,
Klubstole sælges billigt. Varemessen, Danmarksgade 55 o. G. Tlf. 1979 Esbjerg.

Til Salg
er en Kælvekvie, kælver den 15. Maj, samt en Løbekvie. Marinus Hansen, Gunderup, Aarre pr. Varde.

To Græskvier,
Korthorns, ren Besætning, til Salg. Hans Mortensen, Hodde pr. Tistrup.

Læggekartofler til Salg.
Nogle Tønder Up to date, King Edvard og Tylstrup Odin Læggekartofler til Salg. Jens P. Jensen, Donslund, Holsted.

Barnevogn sælges.
Høj, mørkeblaa, brugt Barnevogn med grøn Læderjakke m. ternet Foer, St. 42, 30 Køretaske sælges for 175 Kr. og en dejlig Kr. Tr. efter Kl. 19. G. Pedersen, Skjoldsgade 1a, 2. Sal, Esbjerg.

Divantæppe - Havehus.
1 Stk. Plys-Divantæppe og et Billiktag til Havehus sælges. Schou, Jernevej 65, 1. Sal, Esbjerg.

Fin, brugt Barnevogn,
Barneseng, Teddyfrakke (Drenge) med Hue til 1—2 Aars Dreng til Salg. E. Sloth, Baggesens Allé 23, Esbjerg.

Stuemøblement
(brugt) Egetræ til Salg. Nielsen, Borgergade 46, Esbjerg

Til Salg
En gul, lang Kjole, en hvid do. og 2 uldne Kjoler, Str. 40—42. Fru Andresen, Valdemarsgade 1, Esbjerg

Tørveæltevogn
samt en Tørvevogn ønskes til Købs. Henv. Jens Peter Knudsen, Toftvej 6, Gammelby

En lille jydsk Følhoppe
er til Salg eller Bytte. Houle Jepsen, V. Nebel, Tlf. 23 Ølufvad.

Stoker Fyr.
Stoker med Elektromotor og alt Tilbehør, ganske lidt brugt, sælges billigt. Einar Dahls Blomstergartneri, Jyllandsgade 167, Tlf. 1726 Esbjerg

Gartnerglas.
Nogle Kasser Glas, 12—10" til Salg. Ejner Dahls Blomstergartneri, Jyllandsgade 167, Tlf. 1726 Esbjerg

Et godt Kyllingehus
til Salg, 3½x4 Alen. Chr. Andersen, Orten, Varde.

Redskaber til Salg.
To nye Herning Ajlenedfældere, en ny 14" Staalrasper, en brugt Fjederharve 7-tans, en brugt Plov Nr. 3, en brugt Ajletønde, ca. 600 Liter. H. Bjerg, Forsom. Tlf. 94x Tarm.

Til Salg.
En lille Vaskekumme 15 Kr., et pænt Kurvebord. Storegade 42. Tlf. 184 Varde.

Tre nye Bæverkurve
og 2 Par fine Bævere, 3 Mdr. gl., sælges billigt. Glat Traad og Traadvæv købes. Fiskeeksportør E. Olesen, Ny Havn, Esbjerg. Tlf. 1230.

En Remington Skrivemaskine
til Salg, kan ogsaa byttes med Kasseapparat. Jensen, Storegade 55, Jerne, Esbjerg.

En 1-aarig Hestplag
med lille Handelsfejl til Salg. N. Chr. Nielsen, Forumlund pr. Guldager.

Nogle Tønder Alfa Kartofler
til Salg. Hans Hansen, Isbjerg Mølle Varde.

Et Pengeskab til Salg.
Billet mrkt. „2395" til VESTKYSTEN, Esbjerg.

God Duplikator
billigt til Salg. N. Juelsgade 5, St. th., Esbjerg.

En brugt Vægt
ønskes til Købs. Opgiv Pris under Billet mrkt. „2399" til VESTKYSTEN, Esbjerg.

Egetræsstød til Salg.
Leveres overalt i Byen. Marinus Thomsen, Englandsgade 26, Esbjerg. Telf. 2501. Kan benyttes mellem Kl. 17—19.

Tre smaa Kvier
R. d. M., til Salg. Ren Besætning. Johannes Petersen, Grimstrup.

En Kælvekvie
og en Fennetyr til Salg, R. d. M. Ren Besætning. Harald Jensen, Midtgaard, Sejstrup. Tlf. 21.

Korthaars Tæve,
2 Aar, fin Apportør og Stahd, til Salg. Peter Juhl, Hyllerslev St.

To smaa Kvier,
korthorns, til Salg. Laurids Hansen, Hoddeskov.

En rød 3 Aars Hoppe
til Salg. Sofus Christensen, Roust pr. Varde.

Tre Kælvekøer,
korthorns, ren Besætning, til Salg. Kr. Kristiansen, Lunderup, Varde.

Nogle Tdr. Alfa Læggekartofler
samt ca. 3 Tdr. Lupiner til Salg. Hans Ølgaard Bloch, Gjellerup pr. Varde. Telefon 365v Varde.

Blaa Taft Køresæt
med Pølle til Salg. Fru Nygaard, Vesterled, Varde.

En god korthorns Kælvekvie,
som kælver snart, til Salg, ren Besætning. Anton Nielsen, Rousthøje, Varde.

En god jydsk Hoppe,
5 Aar, faldet efter Øster Herreds Falk, med Føl ved Øster Herreds Hof, til Salg eller Bytte, gerne med Frederiksborgerplage. Viggo Pedersen, Øse, Sig St.

Skruer sælges.
Jern, galvaniseret, og Messingskruer. Chr. Clausen, Nørrevold 3. Tlf. 639 Varde.

En høj, blaa Barnevogn
og et Klapbord og en lille Seng til Salg. Christensen, Danmarksgade 2, 1. Sal, Esbjerg.

Kyle, 9 Mdr.,
R. d. M., til Salg. Thorvald Jakobsen, Tjæreborg Mark.

En Ponnyvogn og en Arbejds-Fjedervogn
til Salg. Niels J. Christensen, Guldager.

Engelsk Setter,
Han, 3-farvet, Vagt- og Selskabshund, stueren, overstaaet Hundesygen, Certifikat medfølger. Pris 50 Kr. M. Bøgelund, Nordby, Fanø.

En kraftig Schæferhund,
3 Aar gl., meget vagtsom, til Salg. Opsynsmand Ejnar Sørensen. Tlf. Fanø 117.

To Kælvekvier
til Salg, kælver midt i denne Maaned, røde, ren Besætning. Thorvald Thøgersen, Grimstrup, Esbjerg.

Have købes.
Billigste Pris til Billet mrkt. „2413" til VESTKYSTEN, Esbjerg.

Til Salg.
1 Komfur, 1 Kakkelovn og en Ponnyvogn. Jørgen Th. Jørgensen, Nebel, Vorbasse.

Tre Førerhuse til Salg.
Omlavet Personvognskarosseri. Karosserifabriken „Sander", Varde. Tlf. 546. A. Jakobsen.

Et Badekar,
helst Indmuringskar, 170 cm langt, ønskes til Købs eller bytteg. Slagter Bech Hansen, Darumvej 35. Tlf. 1827 Esbjerg.

Pænt, brugt Soveværelse
med gode Bolstermadrasser sælges meget billigt. Jensen, Stormgade 23, 1. Sal, Esbjerg. Telefon 3137.

Orne til Salg
af fin Afstamning fra Avlscenter, Vægt 150 kg. Jens Peder Hansen, Spangsberggade 23, Stuen, Esbjerg.

En Kat med nyfødte Killinger
ønskes til Købs eller Leje omg. Chr. B. Jensen, Skovhuset, Spangsbjerg. Tlf. 2769 Esbjerg.

To Fag hæklede Gardiner
og et Sæt Herretøj, sort Klæde, næsten nyt, evt. til Damedragt, sælges. Skov, Sønderportsgade 313, Ribe.

To gode Kassevogne
sælges. Chr. Møller, Norgesgade 5. Telf. 2883 Esbjerg.

En god Tvillingvogn
til Salg. Mads Eskesen, Stenderup, Krogager. Telefon 11y.

Centralvarmekomfur
af Mellemstørrelse med venstre Indfyring købes. Opgiv Fabrikat og Pris. Billet mrkt. „2343" til VESTKYSTENs Kontor, Brørup.

En god korthorns Kælvekvie
af ren Besætning samt 10 Tdr. Up to date Læggekartofler er til Salg. Anders Chr. Christensen, Møllkjærgaard pr. Tofterup.

En dobbelt Stuedør,
en Gyngestol og 2 polerede Borde, et Pibebrædt, et Gasapparat, en god Vaskemaskine, en Servante, 6 svenske Stole til Salg. Glarmester Jensen, Danmarksgade 13, Esbjerg.

En god, brugt Damecykle
ønskes til Købs. E. Refslund Thomsen, Englandsgade 8, Esbjerg.

Rulleskøjter
med dobbelte Kugleleier samt tyksaalede Sko Nr. 37 til Salg. Tr. efter Kl. 18. Frodesgade 64, 2. Sal tv., Esbjerg.

Frihandelskorn,
Byg, til Salg. H. P. Hansen, Andrup.

Over- og Underdyne
billigt til Salg. Esbjerg Møbellager, Nørregade 58.

Klubstole,
Ottomansæt, Dagligstue samt et Soveværelse, alt i gl. Kvalitet, sælges billigt. Esbjerg Møbellager, Nørregade 58.

Til Salg.
En B. og O. Radiogrammofon, Master 43, med Trykknapsystem og magisk Øje sælges omgaaende, som ny helt igennem. Arnold Jacobsen, Stormgade 9, Esbjerg.

Byttehandel.
Et mindre Parti Papsøm og andre Søm byttes med ½" Skruer eller ¾" Dykker. VESTKYSTEN, Esbjerg, anviser.

Til Salg.
1 Stk. 150 l Blandemaskine „Globe", saa god som ny, en stor Jernklipper og Boltesaks samt en Del Entreprenørbører og et godt Arbejdsskur sælges straks. VESTKYSTEN, Esbjerg, anviser.

God, brugt Klapvogn købes.
G. Anthonisen, Stormgade 87a, 2. Sal tv., Esbjerg.

Sølvræv - Harmonika.
1 Stk. ny Sølvræv byttes med Klaverharmonika m. Kuffert. Jørgensen, Skjoldsgade 80. Tlf. 1553 Esbjerg.

Tag eller stiv Rughalm
købes. J. M. Terkelsen. Tlf. 22 Tjæreborg.

Radio.
Guldsegl Radiogrammofon samt 1 Stk. B. og O. Master de Luxe 42 til Salg eller Bytte. Sørensen, Grundtvigs Allé 58c, Esbjerg.

Støvsuger og Radiogrammofon
købes. Tlf. 1200 Esbjerg.

En 4-aarig Hoppe
samt en 1 Aars Plag til Salg. Osvald Jensen, Gammelby, Esbjerg.

Jagthund til Salg.
Sortbroget Pointer, Han, 6 Mdr., af god Afstamning, til Salg for rimelig Pris. Flink Apportør fra Haand. Kr. Thuesen Hansen, Rolighed, Faaborg pr. Varde.

Til Salg
er en rød Oldenborgerkrydsning, godt kørevant, eller en ældre Arbejdshest. Kr. Muff Jensen, Haulund, Ølgod.

Nyt originalt Ophalespil
til Salg. En Del Wire kan medfølge. Jac. Mathiasen. Tlf. Starup 51.

Vaskemaskine
for Haandkraft til Salg. Underfyring. Mortensen, Vester Allé, Jerne.

Drivhus og Mistbænkvinduer
til Salg. Mortensen, Vester Allé, Jerne.

Til Salg.
32 Liter Motorolie byttes med Tobak, Cigaretter eller andre Varer. A. Bundsgaard, Nygaardsvej 11. Telefon 2794 Esbjerg.

Lys Spadseredragt,
St. 40—42, til Salg. Jespersen, Marbækvej 12, Esbjerg.

En Divan,
et alm. Egetræsspisebord samt en Barneudtræksseng med Madras og en Haandrulle (Tøj) til Salg. En Stødoptager ønskes til Købs eller Leje. H. Hansen, Rørkjærsgade 71, Esbjerg.

Jæger.
Mangler De en Hund til Jagtsæsonen? Jeg har en Ruhaar af prima Afstamning. Skov Thomassen, Novrupvej 4, Jerne, Esbjerg.

En Sparehex til Salg,
ny. Henv. Cigarforretningen, Hjertinggade 21, Esbjerg.

To Etagesenge
med Fjeder- og Spiralmadrasser sælges. Th. Schjerlund, Torvegade 52, Esbjerg. Telefon 1940.

En god Kogekakkelovn
samt et lille Sommerhus ved Sjælborg ønskes til Købs. Opgiv Pris. Billet mrkt. „2411" til VESTKYSTEN, Esbjerg.

Pæn, mørkeblaa Barnevogn
til Salg samt en lys Bambusseng, som ny. E. Johansen, P. Skramsgade 11, Esbjerg.

En Sparehex
med 2 Kogehuller, saa god som ny, samt en stor 30 l emaill. Gryde til Salg. Billet mrkt. „2408" til VESTKYSTEN, Esbjerg.

Stødoptagning.
Et Parti Stød kan faas for Optagning. Ejvind Villadsen, Spangsbjerg Møllegaard. Telefon 959 Esbjerg.

Brugt Tørvepresser
og 3 Rullevogne sælges. F. Lundgaard, Maskinforretning, Bramminge. Tlf. 103.

En lille, ældre Russerhest
billigt til Salg eler Bytte. Sillesen Svendsen, Bramminge.

Prima presset Havre- og Byghalm
samt ca. 30 Tdr. Alfa Kartofler og en Kyllingemoder med Regulator til Salg. Gunnar Hansen, Terpagergaard, Bramminge.

En Ottoman,
en Lænestol, som nyt, med Betræk af gl. Kvalitet samt en Standerlampe til Salg. Fengers Allé 13, Bramminge.

En Kvie til Salg,
R. d. M., ca. 14 Mdr. Ejner Hansen, Vejrup.

I DAG TÆNKER

mange paa at stifte Hjem, og andre paa at udskifte d. gamle Møbler. Stedet De søger er C. Jensen Schou's Møbelmagasin, Skolegade 44, Esbjerg, Tlf. 679

Et stort Køleskab

ønskes til Købs. Billet mrkt. „4007" til VESTKYSTEN, Varde

Jævnstrømsmotor

6½—7 HK., ønskes til Leje eller Købs til Tørveproduktion. — P. Holm, Villavej 12, Varde

Radiogrammofon

„Herofon" med Plader til Salg. — Vognmand Gunnar Jansen, Nr. Nebel.

Malerier til Forhandlere

Bedste Salgsmotiver. Alle kendte Navne. Skriv efter Prisliste. Kun Salg til Forhandlere. — Bernh. Petersen, Kunsthandel, Nørreport 2, Odense.

Et automatisk Vandpumpeanlæg

220 Volt Vekselstrøm, og et emal. Baadekar ønskes til Købs. Købmand Christensen, Houstrup pr. Nr. Nebel, Tlf. 28

Ford, 4 Dørs Sedan

Model 31, i fin og velholdt Stand og med godt Gummi, til Salg. — Ølgod Auto, Tlf. 62

King Edward

Læggekartofler (markkontrollerede), sælges. Chr. Larsen, Hodde, Telf. 18.

Tørvepresser søges

brugt eller ny, maa kunne arbejde med temmelig tør Tørvejord, samt 3—4 Mand til Betjening af samme. Evt. med Rullevogn. Martin Søndergaard, Sdr. Felding.

Tørvejord

1 Stk. Tørvejord til Salg, 12—14 pCt. Aske, egner sig ikke til Skæretøry. — Arne Vestesen, Præsteby, Nr. Nebel.

Prima Tækkerør

kan leveres. Vognmand H. Johansen, Telf. 13, Stauning pr. Skjern.

Motorcykle sælges

En Royal Enfield 6 HK, sideventilet, 34 M. En Royal Enfield 5 HK, sideventilet, 34 M. En Thor Jupiter 42 M., sælges. Jens Green Olsen, Glejbjerg.

Lastvogn købes

Bedford Blitz a. Volvo 3½—4" med Tilladelse og godt Gummi købes. Jens Green Olsen, Glejbjerg.

3½—4 Tons Lastbil

med mindst 80 pCt. Gummi købes omgaaende. Bramminge Ægeksport. Telefon 162.

Spisekartofler

til Salg. Gasse Brugsforening, Skærbæk. Telf. 12.

Prima Tækkerør

af saavel ny som gammel Høst er til Salg. Maa afhentes paa Pladsen. Mads P. Bendtsen, Stadil, Tim, Tlf. Stadil 26

Jernspor

ca. 80 m Spor til Tørvebrug ønskes til Købs eller Leje. Rikardt V. Isaksen, Kærbøl Mark, Ribe

3 Æltemaskiner

søges til Leje eller Købs. William Pedersen, Kongsgaardsvej 7, Varde

Maleri

af Skagensmaleren Weinrich: „Fiskere paa Brinken", 75×104 cm., til Salg Kr. 500,00. Amtsinspektør Rich. H. Rellev, Fengers Allé 22, Bramminge, Telefon 99

Til Salg

Et Maskinhus, bestaaende af en Jernramme samt 15 Stk. 1½—2 Meters galvaniserede Plader. — Tistrup Mølle, Tistrup St.

Glat Traad af Pigtraad

Et mindre Parti Pigtraadsdelere „Ideal" (mønsterbeskyttet) til Spaltning af Pigtraad i 2 Traade til elektriske Hegn kan leveres fra Lager a Kr. 18,50 pr. Stk. frit tilsendt. Landmændenes Redskabsforsyning, Tofterup.

Alt Malerarbejde

udføres.
L. Vang Petersen, Malermester,
Norgesgade 13, Esbjerg

Sprøjtelakering af Cykler

med syntetisk Lak udføres i flere Farver med Staffering, hurtig Levering. Pris 30 Kr. incl. Afskrabning. — Bøgholt Jensen, Nørregade 87, Telefon 1441 Esbjerg.

Skadedyrcentralen

udrydder Fluer, Rotter og Mus, Væggetøj, Kakkelakker, Møl, Myrer, Snegle o. l. Skadedyr.

Rolfsgade 59
Telefon 2852 . Esbjerg
LUDVIG LANGE

Murreparation

udføres. Telefon 83, Esbjerg

Indlever Deres Annonce i god Tid

DØDE

†

Vor elskede, ejegode

ROLF

blev pludselig revet fra os i Dag i en Alder af 10 Aar.
Højer, den 30. April 1945. **Marie og Johs. Kjærbye. Bent og lille Hans.**

Begravelsen finder Sted Fredag den 4. Maj Kl. 15,30 fra Hjemmet.

---

†

Min kære Mand, vor gode Far, Søn og Svigersøn,
Overgendarm
Viggo Hjuler Pedersen
er død i Dag paa Hospitalet i Aabenraa.
Højer, den 1. Maj 1945.
Marie Pedersen, Tove og Leif.
Th. Pedersen og Familie, Odense.
Rh. Graud og Familie, Højer.

Begravelsen er bestemt til Lørdag den 5. Maj Kl. 15,30.

---

†

Min kære Hustru, vor kære Mor og Svigermor,
Maria C. Christiansen,
(født Nielsen)
hensov stille og roligt i Morges efter flere Aars Sygeleje.
Gemt, men aldrig glemt.
Tønder, den 1. Maj 1945.
Paa Børns, Svigerbørns og egne Vegne:
Chr. Christiansen.

Begravelsen finder Sted Lørdag den 5. Maj fra Hjemmet.

---

† † †

Vor kære, lille
Thorkild
døde fra os i Dag.
Stundsig, den 1. Maj 1945.
Anna og Magnus Nielsen, Stundsig.
Begravelsen foregaar i Stilhed.

---

† † †

Det bekendtgøres herved for Slægt og Venner, at vor elskede Mand, Far, Svigerfar og Bedstefar,
Anton Petersen
er gaaet bort.
Vilslev, den 1. Maj 1945.
Kirsten Petersen,
Børn, Svigerbørn og Børnebørn.

---

† † †

Vor kære Far, Svigerfar og Bedstefar,
pens. Gasværksarbejder
Peder Chr. Pedersen,
Jernbanegade 64,
hensov stille i Dag, den 1. Maj 1945.
Føres fra Kommunens Sygehus Onsdag den 2. Maj Kl. 18½.
Begravelsen foregaar fra Kapellet paa den nye Kirkegaard Søndag Kl. 13½.
Børn, Svigerbørn og Børnebørn.

---

† † †

Vor kære Søn og Broder,
Heina Hansen,
Varde,
er i Dag afgaaet ved Døden.
Ullits St., den 28. April 1945.
Begravelsen foregaar fra Gammel Ullits Kirke Torsdag den 3. Maj.
Jenny og Charles Hansen,
Jens, Ingelise og Bent.

---

† † †

Min ejegode Hustru, vor gode Mor, Svigermor og Bedstemor,
Jensine Andersen
(født Andersen)
hensov stille Mandag Middag paa Tarm Sygehus.
Nr. Bork, den 30. April 1945.
Jens Th. Andersen,
Børn og Svigerbørn.

Begravelsen foregaar Lørdag den 5. Maj fra Hjemmet Kl. 12,30, ved Lydum Kirke Kl. 14. Alle, som vil følge Mor til hendes sidste Hvilested, er hjertelig velkommen.

---

† † †

Min kære, ejegode Mand, vore Børns kærlige Far,
Karl Jensen
er i Dag efter længere Tids streng Sygdom afgaaet ved Døden i en Alder af 49 Aar.
Billum, den 27. April 1945.
Maren Jensen og Børnene.

Begravelsen er bestemt til Torsdag den 3. Maj 1945 Kl. 13 fra Hjemmet, Kl. 13,30 ved Kirken.

---

† † †

Min kære Mand, vor gode Far, Svigerfar og Bedstefar,
Frands Hansen
hensov i Dag stille og rolig, knap 92 Aar gammel.
Hoddeskov, den 29. April 1945.
Paa Familiens Vegne:
Ester Hansen.

Begravelsen foregaar Torsdag den 3. Maj Kl. 13 fra Hjemmet, Kl. 14 ved Hodde Kirke.

---

† † †

Vor gode Søster og Moster,
Kirstine Jensen
er død paa De gamles Hjem i en Alder af 79 Aar.
Tistrup, den 27. April 1945.
Paa Familiens Vegne:
Maren Linding, Hansine Lauridsen.

Begravelsen er bestemt til Fredag den 4. Maj Kl. 14 ved Tistrup Kirke. Alle, som vil følge, er hjertelig velkommen

---

† † †

Min kære Mand, vor gode Far, Svigerfar og Bedstefar,
fhv. Gaardejer
Jes Hansen Vestergaard
er i Dag afgaaet ved Døden paa Ribe Sygehus.
Hom, den 30. April 1945.
Sanne Vestergaard.
Bothilde og Iver Jepsen.
Krestine og Conrad Hansen.

Begravelsen foregaar Lørdag den 5. Maj fra Hjemmet Kl. 13 og ved Seem Kirke Kl. 15. Alle, som vil følge, er hjertelig velkommen.

---

† † †

Vor kære, gamle Far, Svigerfar, Bedstefar og Oldefar,
Niels Hansen Schmidt
er død i Dag, 89 Aar gammel.
Rødding, den 30. April 1945.
Paa Familiens Vegne:
Anna og Peter H. Schmidt,
Børn og Børnebørn,
Botilde og Christian Pors og Børn,
Løgumkloster.

Begravelsen foregaar fra Kapellet i Rødding Fredag den 4. Maj Kl. 14.

Det er hos
Harald Petersen
Nørregade 82 · Esbjerg
Telefon 1250
De køber de smukkeste
Gravmonumenter
til de absolut billigste Priser

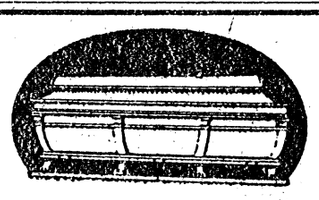

Ved Dødsfald
bør De henvende Dem i Ligkistemagasinet, Danmarksgade 45, vi leverer smukke og solide Kister til billige Priser.
Ligtøj og Ligsenge. Gratis Assistance ved Begravelse.
Ligvogn og egen Ligbil.
Ærb. Brdr. Larsen.
Telefon 422 og Telefon 543.

Hjertelig Tak

for al venlig Deltagelse ved min kære Hustrus Død og Begravelse. Tak til alle, som har besøgt hende under hendes lange Sygdom. — Tak til Piger, Søstre, Sygeplejersker og Læger, der har passet og plejet hende paa Sct. Josephs Hospital i Esbjerg. Tak for hver en Blomst og Krans. Hjertelig Tak allesammen.
Peter Hede, Tjæreborg.

Hjertelig Tak

for den store Deltagelse, der er vist mig ved min kære Mands Død og Begravelse.
Sofie Mogensen, Østergade, Brørup.

Vor hjerteligste Tak

til Naboer og Venner for al Godhed og Medfølelse ved vor lille Piges Død og Begravelse.
Johanne og Anton S. Madsen, Malle.

Hjertelig Tak

for al Deltagelse ved vor lille Drengs Død og Begravelse.
Helga og Kr. Munkgaard, Skærbæk.

Hjertelig Tak

til alle, der har udvist Deltagelse ved min kære Mands Død og Begravelse. Tak til alle, der har hjulpet til. Tak for hver en Blomst og hver en Krans.
Ellendine Nielsen, Juvre, Rømø.

Hjertelig Tak

for Opmærksomheden ved Elses Konfirmation.
Anna og Andreas Clausen, Alslev.

Hjertelig Tak

for udvist Opmærksomhed ved vort Bryllup. En særlig Tak til dem, som pyntede saa pænt for os. **Christa og Boe Callesen,** Nr. Vejrup, Vejrup.

Hjertelig Tak

for Opmærksomheden ved vort Sølvbryllup. **Ragnhild og Johs. Lambertsen,** Kragelund

---

Hjertelig Tak

for udvist Opmærksomhed i Anledning af vort Sølvbryllup.
Anna og Laurids Nielsen,
„Højlund", Darum.

Hjertelig Tak

for udvist Opmærksomhed ved vort Sølvbryllup.
Signe og Ole Jensen, Varhogaard.

Hjertelig Tak

for al Opmærksomhed ved vort Guldbryllup. Tak til Naboerne, som pyntede saa smukt for os. Tak for Musik og Morgensang. — Tak for de mange Blomster, Gaver og Telegrammer, som blev sendt til os. Tak til alle.
Karen og Jørgen Hansen, Grydvad.

Hjertelig Tak

til alle for den store Opmærksomhed i Anledning af min 80 Aars Fødselsdag. Tak til Haandværker- og Industriforeningen, Sygekassen, Markedsudvalget og frivillige Brandværn.
Johann Schreiber, Skærbæk.

Hjertelig Tak

for al Opmærksomhed paa min 75 Aars Fødselsdag.
Else Pedersen, Darum Vesterby.

Hjertelig Tak

for Opmærksomheden ved min 70 Aars Fødselsdag. Tak allesammen. —
Maren Henriksen, Vester Nebel.

Pladser søges

Ung Mand, 20 Aar,
søger Plads ved hvad som helst. Gode Anbefalinger haves. Henvendelse med højeste Løntilbud bedes sendt til Bernt Larsen Herredsvej, Vamdrup.

Plads søges
som Servitrice eller Hotelstuepige straks. Anne M. Larsen, Herredvej, Vamdrup.

En Pige
17 Aar, søger Plads straks. — Gerda Madsen, Englandsgade 13, Esbjerg

---

Husbestyrerinde

Plads søges, hvor 2 Børn kan medtages. Løn underordnet. Billet mrkt. „2403" til VESTKYSTEN, Esbjerg

---

Husbestyrerinde

Ung Pige, 25 Aar, søger en god Plads til 1. eller 15. Juni, hvor min lille Pige paa 1½ Aar maa medtages. Oplysninger og Løntilbud bedes sendt til Agnes Sørensen, c/o P. J. Vestergaard, Strellev pr. Ølgod St. — NB.! Anbefalinger haves

---

Husbestyrerinde

Jeg søger Plads som saadan 1. Maj, kun ved indvendig Gerning, og hvor et lille Barn ikke er til Hindring. — Billet mrkt. „Barn" modtager VESTKYSTEN, Ribe.

Ung Dame

søger Stilling paa Kontor eller lign. Maskinskrivning, Kendskab til Sprog, evt. Stenografi. Tiltrædelse straks eller senere. — Billet mrkt. „2412" til VESTKYSTEN, Esbjerg

---

Barbersvend

søger Arbejde. Billet mrkt. „2415" til VESTKYSTEN, Esbjerg.

Plads søges

som Chauffør, godt kendt med Trægas og Schwellkoks. — Billet mrkt. „Plads søges" modtager VESTKYSTEN, Ribe

---

Tørvekørsel

søges til 2 svære Heste. Johs. Nilausen, Kjersing pr. Guldager

---

Skomager

søger Plads som Forbundter, helst paa Landet. Billet mrkt. „2402" til VESTKYSTEN, Esbjerg

---

Har De Brug

for en handelsuddannet Mand, 22 Aar gl., sidste Aarstid beskæftiget paa Kontor. Førerbevis haves. — Saavel Kontor, Lager, Forretning, en Gros som Detail, har Interesse. Prima Referencer haves. Billet mrkt. „2385" til VESTKYSTEN, Esbjerg

---

Bestyrerplads

søges af et Par unge Folk. Oplysninger med Løntilbud til Billet mrkt. „Bestyrerplads" modtager VESTKYSTEN, Ribe.

Pladser tilbydes

Husbestyrerinde

ældre Pige eller Enke, kan faa god og let Plads 1. Juni. Et Barn ingen Hindring. Spindemester V. Andersen, Kongevej, Gram.

Husbestyrerinde

kan faa Plads straks paa Grund af Sygdom. Hans M. Christensen, Kamp pr. Ribe

---

Paa Grund af Sygdom

kan en ung, dygtig Pige som Husbestyrerinde faa en let og selvstændig Plads straks eller senere i en mindre Villa i Herning. Husstand: 2 Personer. God Løn og fri næsten hver Aften, samt godt Værelse med Radio. — Axel Sørensen, Silkeborgvej 47, Herning, Tlf. 1085

Kokkepige og Stuepige

2 flinke, velanbefalede og dygtige Piger fra gode Hjem kan faa Plads paa Landbrugsskolen, Borris, Tlf. 24.

Privatpige

En flink Pige fra et godt Hjem kan faa Plads til Hjælp for husmoderen i Privatlejlighed. — Landbrugsskolen, Borris, Tlf. 24

En flink og dygtig Pige

kan faa Plads ved indvendig Gerning fra 1. Maj. Jens Jacobsen, Nørbølling, Brørup

---

En flink, ung Pige

kan faa Plads 1. Maj eller senere. — Gaardejer Sigurd Mortensen, Gammelby, Tlf. 1117

En flink Pige

kan faa Plads straks eller 15. Maj. God Løn. Nis Knudsen, Aarre pr. Varde, Tlf. Aarre 48

Stuepige

Som saadan kan en ung Pige faa Plads 1. Maj. E. Damkjær, Dalby pr. Kolding. Telf. Dalby 22.

En Bagerekspeditrice

En dygtig og rutineret Dame antages 1. Juni. 150 Kr. pr. Md. plus Kost. Poulsens Conditori, Kongensgade 20, Esbjerg

---

Forretningsvant ung Dame

søges.
WIGGO MAI, Kongensgade 55, Esbjerg — Telefon 181

Til 1. Maj eller Juni er Pladsen ledig for

en flink ung Pige

der er kendt med daglig Madlavning og Husgerning. Husstand tre Personer Manufakturhandler Lorentzen, Ansager, Telf. 4.

Kontordame

søges til 1. Maj eller senere paa Grund af Sygdom til Optagelseshjemmet og Tørvefabriken „Lyng" pr. Stakroge, Tlf. Nr. 4. Gode og rolige Forhold. — Ophold i Forstanderboligen. Løn efter Kvalifikationer. Kan afhentes i Bil. Henv. til Forstander Tøttrup

---

Selvstændig Plads

med megen Frihed er ledig 1. Juni for en dygtig, ung Pige. Husstand: 2 Personer. Petra Pedersen, Fodklinikken, Skolegade 95, Esbjerg

---

En flink Pige

kan paa Grund af Sygdom faa Plads straks eller senere. — Alfred Jensen, Grisbæk pr. Vejrup

---

Dame

til Konfektionspresning, Elev til Garderobestrygning. Konfirmeret Bud søges. Pressejernet, Storegade 14, Tlf. 961, Esbjerg

---

Flink og dygtig Pige

søges til 1. Maj. God Løn gives. Chr. Mølgaard Jensen, Tlf. 46 Stakroge.

Flink, ung Pige

16—18 Aar, søges straks eller 1. Juni. Gerda Lodberg Iversen, Svendsgade 69, 1. Sal, Esbjerg

---

En ung Pige

søges til 1. Maj til alm. Husgerning. Petersen — Klosterbageriet, Torvet, Tønder, Tlf. 244

Indlever Deres Annonce Dagen før, De ønsker den indrykket

Elev

Straks eller til 1. Juni søger vi en ung Dame med Real- eller Mellemskoleeksamen, der har Lyst til at lære Tricotagefaget. Ansøgning med Eksamensbevis til Billet mrkt. „2401" til VESTKYSTEN, Esbjerg

---

Lokalepige

kan straks faa Plads. Palads-Hotellet, Esbjerg

Dygtig, ung Pige

til Hjælp ved Servering og Husgerning, søges til 1. Maj. Stork, Bagerier og Conditori, Vestergade, Tønder — Telefon 400

En flink og dygtig Pige

ikke under 20 Aar, som er villig til at hjælpe i Huset og Butikken, kan faa Plads straks hos Bager Jacob Bruhn, Lunde St. J., Tlf. Nr. 18

Heldagspige

En dygtig Heldagspige søges 1. Maj eller senere. Løn 125 Kr. God Frihed. K. Kahns, Kongensgade 58, 1. Sal, Esbjerg

---

Ung Pige

antages straks, evt. senere, ordnet Frihed og god Løn. Fru Direktør Møller, Sortebrødregade 29, Ribe.

En Kokkepige

til daglig Madlavning og en ganske ung Pige til at hjælpe i Huset kan faa Plads. Købm. Karl Olesen, Gramsminde pr. Vejen, Tlf. Maltbæk 6.

Ung Pige

kendt med daglig Madlavning, glad ved Børn, søges straks eller 15. Maj. Vilh. Mathiasen, Nørrevold 2, Varde.

Ung Pige

18—20 Aar, søges straks. Købmand Winum, Finlandsgade 23, Telefon 832 Esbjerg.

En ung Pige

kan faa Plads 1. Maj. Maa være villig til at hjælpe i Roer og Høst. Martin Thonesen, Lintrup.

En privat Stuepige

søges straks, og som vil afløse i Køkkenet. Tivoli, Esbjerg

En flink ung Pige

kan faa Plads for Sommeren hos Chr. Frandsen Christensen, Staarup, Gørding, Tlf. 94

Til 15. Maj

eller senere kan en flink, ung Pige, ca. 18—20 Aar, faa Plads. Dyrlæge Sørensen, Holsted, Tlf. 105

Ung Pige

der kan passe Telefon og vil gøre andet forefaldende Arbejde (Kontor og Ekspedition), kan faa en let Plads straks. Nordisk Kaffekompagni, Borgergade 58, Esbjerg

---

En flink Pige

kan faa Plads straks eller 15. Maj. — Axel Hansen, Tobøl

Flink Køkkenpige

kan faa Plads straks eller senere. — Stausholm Nielsen, Tlf. Varde 174

En dygtig Syerske og 2 Elever

kan faa Plads straks. Rigmor Vittrup, Lundvej 34, Varde, Tlf. 498

Heldagsbud

kan faa Plads. Emil Poulsens Blomsterforretning, Kongensg. 57 Esbjerg.

Dreng

16—17 Aar, søges til at køre Hest i Mose i Bække. Henv.: Kirkegade 73, Esbjerg

---

Tjenerelev

kan straks faa Plads. A/S Klubbens Hotel, Ribe

En Snedkerlærling

antages straks. Billet mrkt. „Lærling" modtager VESTKYSTEN, Esbjerg

---

Lærling

antages straks. Bagermester Lindeberg Jensen, Vorbasse, Tlf. 21

En Smedesvend

kan straks faa stadigt Arbejde. Smed Dalgas, Mølby St., Tlf. 67 Skovlund

---

Snedkersvend

antages straks. P. Madsen, Oksbøl St., Maskinsnedkeri, Tlf. 59

En dygtig og paalidelig Bagersvend

antages paa Grund af Sygdom. Tarifløn. Anbefaling ønskes. Værelse og Pension paa Haanden. Konditor Johs. Zeeberg, Storegade 8, Varde

---

En Barbersvend

søges straks. Barber Marschal, Storegade 14, Tønder, Tlf. 365

To Tørvearbejdere

kan faa Arbejde straks. Kost og Logi kan faas Anders Holm, Tlf. 16 Starup.

Karl og Pige

med gode Anbefalinger kan faa Plads. Hans Schaadt, Løftgaard, Outrup St.

En yngre Karl eller Pige

søges til 1. Maj. Marinus Sørensen, Faurskov, Holsted

Gift Bestyrer

kan faa Plads straks eller 1. Juni. — Anders Vendelbo, Gaarlsvig, Sdr. Felding

---

En yngre Karl

søges straks. Henry Christoffersen, Spanggaard pr. Lintrup, Telefon 23 Kalvslund.

---

2 Karle

søges straks. Karl Knudsen, Mejlbygaard pr. Lintrup, Tlf. 20

En flink og dygtig Karl

kan faa halv Plads paa to Nabogaarde. Marius Christensen, Skonager, Telefon 2[illegible] Næsbjerg

---

En ung Karl

kan faa Plads straks. — Poul Agergaard, Ilsted, Gørding

Til 1. Maj

Da jeg ofte maa være borte fra min Ejendom søges en dygtig Karl 1. Maj, som med Flid og Paapasselighed vil tage sig af Bedriften. — Sognefoged Hans Sejstrup, Aaspe pr. Bredebro

---

En yngre Karl

kan faa Plads straks. — Hans Bloch, Nørremarken, Varde

Til Festligheder

udlejes Borde, Bænke og Stole. Den nye Budcentral, Finsensgade 2. Tlf. 1521 Esbjerg.

TIL LEJE

I Kongensgade eller Nærheden

ønskes et stort Værelse straks med egen Indgang samt Adgang til Telefon.
Murermester Chr. D. Madsen, Nordby.

Et lille, møbl. Værelse
med Centralvarme til Leje straks for en rolig, ung Mand, helst Fisker. Billet mrkt. „40 Kr. - 2405" til VESTKYSTEN, Esbjerg eller Telefon 2261

Et møbl. Værelse
er til Leje straks, helst for en lidt ældre, rolig Herre. Billet mrkt. „2409" til VESTKYSTEN, Esbjerg.

Et møbleret Værelse
til Leje. Nørvang 2, 2. Sal tv. Tlf. 3159 Esbjerg.

Umøbleret Værelse
med Centralvarme til Leje straks. Gormsgade 39, Esbjerg.

Solrig 1 Vær. Lejlighed
med Centralvarme og Haandvask paa W. C. er møbleret eller umøbleret til Leje 1. Juni for enlig Dame, som vil hjælpe med Husgerningen nogle Timer daglig. Billet mrkt. „Centralt 2414" til VESTKYSTEN, Esbjerg.

En Byttelejlighed.
En god 3 Vær. Lejlighed med Kammer og Centralvarme ønskes byttet med en god 2 Vær. Billet mrkt. „3394" til VESTKYSTEN, Esbjerg

---

Jeg har Plads,
De kan leje til Opbevaring af Deres Bohave. Aarslands Flytteforretning. Strandbygade 75. Telf. 2225. Esbjerg.

---

4 unge Ingeniører
søger hver et godt Værelse med Centralvarme. Møbl. eller umøbl. Henv.: **Stadsingeniørens Tegnestue, Tlf. 2290** Lokal 57, Esbjerg

---

En 1- eller 2-Vær. Lejlighed
eller evt. et Værelse med Køkken søges af unet Ægtepar, gerne Villalejlighed, i Esbjerg til Maj, Juni eller senest Juli — Schaadt, Søndergade 23, Varde.

Et møbl. Værelse
til Leje. **Drachmanns Allé 20, Stuen, Esbjerg**

Solrigt møbl. Værelse
til Leje, fin Beliggenhed. Have og Strand. Telf. 771 Esbjerg.

Selvstændig ung Pige
kan faa Plads straks eller 15. Maj i moderne Villahjem i Esbjerg. Husstand: 2 Voksne og 2 Børn. God Løn og Frihed. **Fru Isenkræmmer Henning Pedersen,** Skjoldsgade 38, Esbjerg

---

Modist søges

Ung Modist, som er interesseret i sit Arbejde og villig til at arbejde saavel paa Systue som ved Ekspedition, kan faa god Plads. Sæson eller Helaarsplads efter eget Ønske. Billet mrkt. „K. 857" modtager **Buchtrups Reklame Bureau, Aarhus**

Ekspeditrice

Ung Pige, som har Interesse og Anlæg for Forretning, regner og skriver godt og i Besiddelse af god Ordenssans, kan straks faa Plads. — Selvskreven Ansøgning med alle Oplysninger og Gagekrav bedes sendt
KONTORFORSYNINGEN, Esbjerg.

Mandlig Kontorelev
søges straks eller 1. Juni. — Billet mr kt. „2410" til VESTKYSTEN, Esbjerg

---

Vognmandskørsel

Fast Kørsel kan faas for længere Tid, enten med Lastbil eller Hestevogn, paa Oksbøl Teglværk. Henvendelse til Teglværket, Telefon Oksbøl 78 eller Varde 385

Tabt og fundet

Dusør 100 Kr.

udloves til den, der kan give Oplysninger, der fører til Tilvejebringelse af min Herrecykle Nr. 10907. Cyklen var nylig blevet sortlakeret og var paamonteret saa godt som nye originale Kanttraads Firestone Dæk, der er meget sjældne. Mønsteret i Dækkene er som paa Automobildæk af samme Navn. — **Slagtermester Heinrich Paulsen,** Nørregade 20, Varde, Telefon 517

Efterlysning

Foxterrier

En lille, glathaaret Foxterrier, lydende Navnet „Sonni", er forsvundet. Mulige Oplysninger bedes givet til **Christiansen,** Frodesgade 158, Esbjerg

---

En Dobermann

lydende Navnet „Pan", er bortløbet. Kendetegn; Sort, og det ene Øre hænger lidt. Henv.: **Frands Thygesens Restauration,** Stormgade 5, Esbjerg.

Bekendtskab søges

En Pige fra Landet, 39 Aar, søger Bekendtskab med en rettænkende Herre mellem 40—45 Aar af Arbejderstanden. Spøg frabedes. — Billet mrkt. „2397" til VESTKYSTEN, Esbj.

Veninde søges

Findes der ikke en sød, ung Pige i Esbjerg, der kunde tænke sig at være Veninde med 19-aarig Kontordame. — Billet mrkt. „Haab 2407" til VESTKYSTEN, Esbjerg

---

Ung Pige

fra et godt Hjem, der venter sin Nedkomst i Juni, søger snarest Ophold hos gode Mennesker, om muligt et Sted, hvor man vil adoptere Barnet. Billet mrkt. „Haab 2406" til VESTKYSTEN, Esbjerg

---

1 a 2 unge Mennesker

kan faa Kost. Strandbygade 21, Stuen, Esbjerg

Konsulent A. Dam Kofoed, Ladelund, Brørup
træffes bedst hver Mandag Formiddag paa Ladelund, Telefon Brørup 94

Alslev-Hostrup Kommune

Licitation foretages over Oprensning af Kokspang—Træden Bæk Fredag den 4. Maj. Begynder ved Varde Aa Kl. 15, Lørdag den 5. Maj over Visselbjerg Bæk, begynder ved den østre Ende Kl. 16. Aalegrøften samme Dag ved nordre Aa Kl. 17.
SOGNERAADET

Seem Kommune

Forfalden Skat bedes indbetalt inden 15. Maj, da den er autoriseret til Udpantning. **Seem Sogneraad.**

Fragtkørsel og Bud

mellem Esbjerg og Tjæreborg Tirsdag, Onsdag, Torsdag, Fredag. Pakker og Gods indleveres til **Lastbilcentralen, Kongensgade 14. Ove Just Jensen, Telefon 24, Tjæreborg**

Løsøre-Auktion

Efter Begæring af Kredskontoret for Ribe m. m. bortsælges forskelligt Hittegods, hvoraf fremhæves: Fyldepenne, Ure, Punge m. m. Samtidig bortsælges endvidere efter Begæring af forskellige Rekvirenter andre Løsøreeffekter, deriblandt flere gode Møbler og et Orgel. Auktionen finder Sted **Lørdag den 12. Maj d. A. Kl. 13** i Vognmand Søren Grejsens Garage her i Byen. Kredittid 3 Uger gives mig bekendte vederhæftige Købere.

Samtidig bortsælges ved Tvangsauktion efter Begæring af forskellige Rekvirenter et Radioapparat m. m.

Appendix modtages.

Holsted, den 21. April 1945.
Sagfører Aage Ahlers, Auktionsleder.

Kostskolen
Vestjydsk Gymnasium, Tarm
Nysproglig og matematisk Retning og Realklasse. Skema til Fripladssøgning faas ved Henvendelse til Telefon Tarm 27. **Rektor ARNDAL**

Fru K. Olesen
Kiropraktor
Træffes Mandag, Onsdag, Torsdag og Fredag fra Kl. 13,30—16 Englandsgade 19, Esbjerg, Telf. 1535.
Ribe: Tirsdag Kl. 14—16 paa Munkehotellet.

I Tiden fra 1. Maj—1. September holdes WEEK-END hver Lørdag Kl. 12.

KONRAD JENSEN, Esbjerg Korn- og Foderstofforretning.
H. L. WINTHER, Esbjerg Mølle.
M. HANSEN's Korn- og Foderstofforretning.
ESBJERG OG OMEGNS LOKALFORENING.

BEKENDTGØRELSE

i M. t. Presseloven

KONCLUSIONEN af Esbjerg Købstad m. v. Dom af 17. April 1945 i Sagen Skomagermester Schjerlund, Torvegade 52, Esbjerg, ctr. Skomagermester H. Knudsen, Ø. Havnevej 3, Esbjerg:

Thi kendes for Ret!

Sagsøgte Skomagermester H. Knudsen bør til Statskassen inden 14 Dage fra Dommens Forkyndelse betale 10 Dagbøder hver paa 10,00 Kr. Forvandlingsstraffen bestemmes til 10 Dage. Den fornævnte Sigtelse mod Sagsøgeren for at være "en Fusker i Skomagerfaget" kendes uberettiget. Sagsøgte bør derhos til Sagsøgeren betale 85,00 Kr. inden 15 Dage fra Dommens Afsigelse at efterkomme under Adfærd med Loven.

Esbjerg Vinduespolerings-Compagni
ved JENSEN & GEIL Tlf. 2063 kan benyttes indtil videre

Al VINDUESPOLERING udføres
Stuen — 1. Sal — 2. Sal — Butiksvinduer — Kontorer og Fabrikker

---

Indlever Deres Annonce i god Tid!

Udgivet af A/S Den sydvestjydske Venstrepresse
Redaktør Knud Rée